工商晚報
The Kung Sheung Evening News
督印及承印：工商日報有限公司
香港灣仔分域街十八號
各部電話：編輯部：二七零七零六 採訪部：二八零零八七 二七三四九二 二八二五四零 營業部 廣告部：二七九三零七 二八零七零八 社長室：二八二四五五 總編輯：二七五零五六 經理室：二七七二六一 中區辦事處：二式五四九五 二式一式三八
電報掛號二零七五 郵箱六二號
出紙兩大張售價式毫
新聞紙第一一八一二號

大販毒案六被告一併提堂

控方向法庭指証跛豪在泰國買三千萬毒品

除洗姑外五大漢俱不准保釋還押

【本報訊】「跛豪」龐大集團販毒疑案六名被告，今晨再度在中央裁判署提堂。控方今晨加控次被告吳振坤一項與鄭勇等串謀販毒罪名；並請將案合併一案審理，因此該案共有六名被告今晨提堂。

控辯雙方就被告等保釋問題，曾展開劇烈爭論。結果，僅第五被告女子洗姑，在控方不反對情况下，獲准以共一萬二千元人事担保外出，其餘五名被告一律不准保釋。法官諭將案押候兩週，五名被告全部監房還押。

控方在反對被告等保釋理由中有驚人透露：其中包括控方有証據指出第一被告吳錫豪，曾經以三千二百萬元付泰國方面作為購買毒品貨款，該批貨可獲利十至十五倍；控方在解犯途中，曾有人聽見第四被告聲言如查出誰做「鬼頭仔」則必予以毆打等。

警方今晨，除加派二百多名警員，加强守衛外，並將被告等由中央警署地牢通道，直接解進入中央裁判署第二法庭，以避免記者攝影。

今晨開庭時，控方副檢察處長麥道高首先加控第二被告吳振坤一項於一九七二年至七四年間，在香港地區串謀鄭勇及其他人等，共同販毒罪名。並申請將案一併審理。

代表首、次被告的黃奇輝大律師，第三被告的陳彼德律師，第四、五被告的石柱域律師，分別提出要求准被告等保釋出外候審。僅第六被告代表律師艾迪士大律師表示今日不準備替被告申請保釋。

黃奇輝大律師在提出為首次被告申請保釋時指出：到目前為止，控方未加控其他嚴重罪名，控方對毒品數量未有具體證據。首被告有相當財產，並有家庭在港，可接受任何條件保釋，甚至在家不外出以協助警方調查；次被告之女雖曾付四千元與另案中被告以協助其父逃獄，但該事件係由次被告之女與律師商量後報警將該男子拘獲的。

副檢察處長麥道高隨即提出上述反駁理由。並表示：警方目前尚繼續調查，尚會有其他罪名加控。

結果高富法官在控方不反對下，因第五被告女子洗姑有七子女准其本身簽保三千元；其餘三名人事，每人簽保三千元担保外出，每日需往警署報到一次，並諭將案押後十四日，其餘五名被告全部監房還押。

該案六名被告為：㊀吳錫豪，又名「跛豪」，四十五歲，潮州人，住九龍塘根德道二十號，為三間潮州菜館股東。㊁吳振坤，四十九歲，潮州人，住跑馬地山村道六十四號二樓。㊂陳永鴻，又名陳錫，四十歲，潮陽人，永成（譯音）的士公司東主，廿九歲，住九龍布力加街卅四號L座。㊃余賢邨。㊄洗姑，四十歲，潮陽人，工廠工人，女主婦，住西區實翠街金棠大廈C座十樓。㊅鄭勇，又名「老虎仔」，住土瓜灣書院道一號成壟大廈七樓A二號室。四項控罪為：㊀控第一、二被告，在一九六七年十二月期間，輸運毒品進入香港；㊁控第一、二、三被告，在一九六八年六月期間，輸運毒品進入香港；㊂控第一、四、五被告，於一九六九年至七四年五月，串同其他人等在本港地區販賣毒品。㊃控鄭勇串謀與振坤、蔡嫣裕、邱福靈及其他在逃人等，於一九七二至七四年八月間，在香港地區，非法販毒。

美破獲過去六年來販毒美加國際集團

運入海洛英零售價估計億二千萬美元

去自香港泰國及當地華人一六一名被起訴

【華盛頓二十日美聯社電】聯邦禁毒官員於星期二聲稱：他們破獲了一個在過去六年來把價值約為一千七百五十萬美元的海洛英，在加拿大和美國境內分銷的國際走私網。

禁毒署署長約翰・巴泰斯說：這個走私黨由於有六十一人被起訴而遭粉碎。這些被告大部份是在泰國、香港和美國僑居的華人。這些起訴由布魯克林、曼克頓和紐約的聯邦大陪審團於星期三日提出。起訴書指控那些人物，把為數約二百三十五磅的海洛英和一百三十五磅的鴉片，偷運入美國和加拿大分銷。

據禁毒署一位發言人說：這些海洛英可分裝為十公毫一包的小包一千零七十萬包。該署估計：一名癮君子日需五包。

該發言人說：現時未能正確地指出該批鴉片的市上零售價，因為它可以分為各種力度使用。他說：這批偷運入境的鴉片，可以供給每單位重一百公毫的毒品分六十一萬二千份。而那些海洛英的市面零售價，估計約為一億一千七百五十萬美元。

據起訴書稱：該一運毒活動據點，牽涉紐約、芝加哥、舊金山、多倫多、榮特利爾、溫哥華、日本、菲律賓、泰國與香港。

檢察官科倫稱：此次國際販毒活動的破獲，代表國際掃毒努力的初步重大成就。

三宗火警一死兩傷

十二歲女童火海救人 五姪兒脫難自己慘死

【本報訊】風高物燥，天文台今早發出紅色火災危險訊號之際，新界大埔廣福路一洗衣店及九龍官塘鴻圖道一家乳膠製造廠，今晨分別發生火警。前者竟釀成一女童被燒死兩老少燒傷慘劇，後者雖然搶救迅速，但廠內的製成品、原料及廠房機器已燬之一炬。失火原因，當局正展開調查中。

慘被燒死十二歲女童何繼蘭，事後新界消防總監翟恂表示：根據初步調查所得的資料，顯然是該名十二歲女童於救出她的五名姪兒後，企圖將火撲滅及搶救財物，不幸被火燒死。

第一宗發生火警的現場是新界大埔廣福路十六號，上址是一座三層高的樓宇，樓下是星洲洗染公司，閣樓、二樓、三樓是住宅。今晨六時左右閣樓突然着火，火勢一發不可收拾，瞬即蔓延，閣樓內正有多名婦孺熟睡，濃煙及火焰充滿閣樓內，驚醒室內各人，倉忙逃命，呼爺喚母之聲，此起彼落。

此時消防員已接報趕抵現場，開喉灌救。並由煙霧隊進入火場搜索被困火場者，未幾消防員在閣樓近窗處發現一名十二歲女童，全身焦黑，當送往醫院搶救時已不治斃命。消防員同時將一名八十七歲老婦及一名被火燒傷的一歲嬰兒救出送往醫院救治。火勢在六時四十分左右撲熄，但該樓宇閣樓內的物品已燬光，樓下星洲洗衣店亦受水漬影響。

死者，何繼蘭，十二歲。兩名傷者是楊翠英，八十七歲及一名一歲大的男嬰李傑輝。據稱情況良好。

失火原因據稱是洩電，亦有謂是小童玩火所致，但至於真相，消防當局已展開調查。

另一宗發生火警現場是九龍官塘鴻圖道六十號，上址是一座十四層高的工廠大廈，今晨五時五十二分，該工廠大廈十四樓的一家製造乳膠的工廠突然有大量濃煙冒出，未幾有火焰噴出，大廈看更馬上報警。

又訊：觀塘高超道邨第三座一〇二九室今晨十時許，發生火警，被波及的面積為十八呎乘十四呎，經消防人員搶救後，火勢於十時十五分被撲滅。

江仔證實潛抵台北

刑警通令查緝下落

【本報訊】據一項來自台北之可靠消息透露：在本港警方偵破上週龐大販毒案初曾傳訊之男子「江仔」，經已証實到了台灣，而中華民國內政部中央刑事局已通令全省刑警查緝其下落。

消息指出：台灣刑警當局在查核入境旅客名單時發現有一名江姓男子，由香港搭飛機抵台北。該男子相信即為港警所尋之「江仔」，今年四十歲，潮州人，十七日抵台。

台北刑警在入境旅客卡片資料，查出「江仔」填報在台地址為「中泰賓館」，曾派員經該酒店請查，並獲知他並無登記入住，中央刑事局目前通令全省刑警注意及追查江仔行踪。

並蒐集有關江仔之背景資料。據悉：該名綽號「江仔」男子曾向本港警方提供若干重要資料，使警方上週破獲一個龐大販毒集團，警方並曾多次傳他問話，但至本月十八日，「江仔」突然離奇失蹤。其後發覺經已秘密赴台。

消息指出「江仔」此次飛台，可能是為了躲避仇家追殺。

風趣周刊
逢星期六隨工商晚報附送

本期內容提要
△金燕玲沈芝華的恩怨
她們兩人如何由友好而反目？她們之間的事未了結，好戲還在後頭！
△國際老千來港搵食
九龍數鑽石商一時失察，被騙去了五六百萬元。
△釣酒
酒也可以釣？怎樣釣呢？請聽陳非詳細道來。
△黑魔
黑社會分子滲入學校，用什麼方法？入會儀式又怎樣？
△詳盡一週電視節目

小評

開市民的玩笑

前幾天，港督在訪問黃大仙新區的時候，曾經清楚明白地答覆居民委員會，在目前的情形下，香港不能執行死刑了，但是昨日法庭審訊觀塘裕民坊一件兇殺案，却將四名被告判處死刑，市民們將會覺得，政府在開市民的玩笑，既然香港不容許執行死刑，為什麼還使用這不能執行的法律？

也許，法庭有法庭的職責，法官與陪審員，「依書直說」，以後港督如何赦免死囚，便不是法庭的責任。

但有一種情況，香港政府是必須注意到的，當港督得赦免一個法律認為可殺的死囚，市民的心理上，以行政力量來破壞香港的司法獨立，又多一次惡劣的印象。

為什麼不正式立法，宣佈香港也廢除死刑，以免法官及陪審員被開玩笑，以免市民覺得他們尊嚴受到傷害，更免去港督簽赦免令時那種尷尬的心情。

香港有死刑的法律，而決定不能執行，那麼這條法律是虛偽的，法律而使人有虛偽的印象，這種玩笑開得太大了。

時裝設計家克里連於本月十八日展出兩款新裝。右圖襯邊的低胸運動衣，是春季款式的先聲；左圖是一件頭的比堅尼泳褲，上身空着，祇穿上一套沒有鈕扣的長袖羊毛衫。（合衆社圖片）

四重彩受歡迎 延長投注時間

【本報訊】英皇御准香港賽馬會宣佈：鑒於四重彩投注極受廣大市民歡迎，現決定延長馬會場外投注處之四重彩投注時間，方便馬迷下注。由十一月廿三日星期六起，馬會場外投注處每逢星期六上午八時至下午二時卅分接受四重彩投注，即是將原定時間延長一時半。上週末四重彩投注總額達九百餘萬，兩元複式派彩近八千元。

今日天氣預測

吹輕微至和緩東北偏北風。陽光普照。紅色火警危險警告仍然有效。最高氣溫約為攝氏二十四度。中午十二時，室外氣溫是攝氏二十四度，濕度為百分之三十。

秀茂坪羣飛爭地盤開片

警隊趕到僅見兩個血人

【本報訊】九龍觀塘秀茂坪新區今晨發生飛黨爭地盤講數失和開大片，釀成多人受傷事件。案發後大批警方人員荷槍實彈往現場鎮壓，飛黨負傷亡命飛奔，祇留下兩名重傷青年倒臥血泊中，痛苦呻吟，後送院急救，警方現時已展開調查。

兩名傷者是：㊀李漢華，十七歲，住觀塘秀茂坪新邨卅四座三二六室。㊁高仲維，十八歲，住觀塘秀茂坪新邨四十座四三六室。兩人均重傷留醫。

案發現場是觀塘秀茂坪新區第卅四座外，今晨一時左右，該區有兩幫飛型男子，約十餘人，相約在上址講數，未幾因講數失敗，雙方各自拔出西瓜刀、三角銼、鐵尺為武器，展開大搏鬥。一時喊殺連天，刀起劍落，多人中刀慘叫，鮮血四濺，情勢十分緊張。附近的居民連忙撥電報警。未幾大批警方人員接報後，飛馳往現場鎮壓，但飛黨在警車抵達現場時，已負傷逃命。

男子罰款五百元 掛正招牌賣三六

【本報訊】一名男子，因在酒家內藏有狗肉，為警方人員拘捕，今晨解上南九龍裁判署提控。被告認罪。法官判其罰款五百元。

被告林志忠，卅二歲，被控於本月十六日在柯士甸路九號地下新樂園酒家，販賣狗肉或藏有狗肉交替罪名。

案情透露：本月十六日晚上八時十分，警方人員巡至上述地址，發現門外有招牌寫明販賣狗肉。於是進入酒家調查，發現被告正在廚房煲狗肉，遂將其帶署落案檢控。

的士遇劫呼救拘疑匪

【本報訊】今日凌晨二時許，一名男子在油塘邨登上一輛的士，着司機載他往尖沙咀。當的士抵達河內道時，該男子命司機停車，並以利刀向他指嚇，刼去司機現款約六十元及一隻手表，然後下車逃去。事主揚聲呼救，驚動兩名在附近巡邏的警員。經過一番追逐後，卒將一名十八歲之男子拘獲，並起回贓物，及檢獲一柄利刀。被捕男子現已遭警方扣留查詢。

觀點與角度

每日百計人合法過羅湖

要過較好生活

【本報訊】當中共揚言共區人民生活富裕之際，幾乎每日正式循羅湖鐵橋入境之一百「合法移民」，其來港理由均謂欲過較佳生活。

昨日持有共方出境証來港之一百一十二人，被記者分別問及因何離大陸來港時，答案一致均為欲得較好之工作，較多之收入，與及較佳之生活。

大多數之次要理由，則為欲與本港之親人團聚。同時，大多數人又自承，彼等並無特殊之技能。

來港之大陸人中，有極少數欲重返原居留地，如菲律賓或印尼，回絕不知彼等係難以獲准者。

今年以來，中共准許出境來港之人已達二九〇五四人，其中一八七九人係于本月過境者。至於逃亡來港而被警方截獲者則有六九七一人。未經警方查出者料將以倍計。

【本報訊】港島灣仔軒尼詩道前日發生之一宗四匪入屋行刧後復挾持事主往銀行提款事件，以行刧及非法禁錮罪名，被告暫時無須答辯，法官將案押後至本月廿六日，被告許東成廿三歲。

醫生們樂意推薦！孕婦最佳飲品！

就是美國得力素葡萄糖
●美國得力素葡萄糖，品質最純淨，不含礦物質或其他雜質，對於產前或產後之孕婦，初生之嬰孩，能直接補充血液裡的糖份，立增體力，永保健康。
●美國得力素葡萄糖，備有新膠樽庄（壹磅庄）和紙盒庄（十二安士庄）兩種。
總代理：美國粟米產品有限公司 電話：5-230061-5

奇華著名結婚禮餅
香港北角分行英皇道三百四十四號電話H七一九四二九
總行 旺角上海街四五八號 電話：K845196
分行 油麻地上海街三二〇號 電話：K844901
分行 深水埗北河街一八九號 電話：K863271
分行 青山道昌華街三十五號 電話：K711612
分行 土瓜灣道七十八號E 電話：K648709

聖誕渡假團
大地旅運社 電話 H238643 H227471 H233260 H233257
美國加拿大 環遊廿四天・西岸十七天 12月22、25日
星馬泰 十天 12月7、22、24日
紐西蘭澳洲 聯遊十四天 澳洲十天 12月21、25日
耶他芭曼谷 五天 12月3、15、25日
香港中環萬宜大廈二樓120—124室

因皮費日增經濟發生困難 慈雲山聖母醫院可能於明春停辦
除非能急切籌獲七十萬元

【本報訊】慈雲山之聖母醫院可能於明春停辦，如果不能籌得七十萬元的話。

該醫院係天主教瑪利諾修女會所主辦，有病床二百六十張，文平均每日照顧門診病人三、四百名。

由於經費日增與職員薪金之增加，使該院近年之經濟情況頗為困難，與此同時，初辦時大部份醫生為修女，彼等將薪金之大部份捐與醫院，但近年之醫生多係普通專業人士。

該院去年獲政府補助四百四十萬元，但未能獲得增撥以加薪與職員。

去年該院要求補助六百六十萬，故相差甚大，必須賴各方捐助。

今年之情況更惡，除請政府協助外，現急須籌募七十萬元，以免明春因缺乏經費而停辦。

工商界人士普遍反對下 預繳臨時利得稅法案將延期辯論

【本報訊】立法局首席議員鍾士元昨日對本報記者透露：港府上週五公佈的預繳臨時利得稅草案，由於各工商界人士普遍反對，相信立法局將會延遲通過該法案，以使有充份時間收集各方面更多的意見，與及對該草案作更深入的瞭解作極慎重的處理。

鍾士元博士指出：立法局的非官守議員對該草案目前尚在研究階段，而並未達成一致協議。鍾氏並謂：就算在最快的立法程序下，該草案也要到明年初始能在立法局三讀。

鍾士元解釋一般立法程序時說，草案在憲報公佈後，始會在立法局提出首讀，而對於一些較重要的草案，如上星期五公佈的預繳利得稅草案，立法局最少會經過三次會議始能完成三讀立法的程序。

草案在憲報公佈後，任何有關人士可向政府或兩局議員提出意見，而在對於一些引起爭論的草案，立法局是會延遲二讀及三讀的時間，以聽取來自社會更多的意見及對法案作適當的修正。

據本報所知：預繳臨時利得稅的草案，自從公佈以後，政府當局立即受到衆多的批評，包括來自高層方面的不滿，認為在現在經濟不景的環境下，公佈此草案的時間十分不適合。而且公司利得稅極為複雜，該草案絕不能在幾個月內能解決所有問題（草案準備在下年四月通過實行）。所以延遲實行的可能性頗高。

在當前各界人士反對情況下，立法局對此項問題，將會極慎重處理的。

香港工業總會總幹事陳樹安，認為政府憲報發表的預繳臨時利得稅草案，如獲得通過的話，將導致工業界，尤其是對中小型工廠很大的困難。

據悉，本港目前聘請一百名員工以下之中小型工廠，佔了全港總工廠數量百分之九十以上。

陳樹安指出，預繳利得稅對一般工廠所引起之主要困難有三方面：

㊀所有工業生產都需要資金週轉，尤其在近年來世界經濟不景直接影響到香港工業的時刻，預繳利得稅款無疑是減少一般工廠的流動資金，增加經營上的困難。

㊁一般廠家，尤其是中小型的廠家的利潤都要視乎各方面的訂單而定，因此利潤的變更額也相當大，所以要以本年的利潤來估定預繳的臨時稅項，必會發生計算上的困難。

㊂如果實行預繳利得稅，當然在年結時出現多除少補的現象，這樣不單引起計算技術上的困難，而遇上需要政府退款的時候，如當局的工作效率未如理想的話，便會進一步耽誤廠家的資金。

香港塑膠業廠商會會長梁知行指出，如法案在短期內獲得通過的話，勢將會對目前市面已經緊縮的銀根產生更嚴重的影響。

梁知行認為預繳利得稅措施將會令工商各界的資金進一步收緊，這樣會全面打擊到本港工業的生產。

梁氏並稱，如果政府真的要通過這法案，也必需要給予各廠商最少一年時間的通知，否則，在此銀根短絀的時候，又連續實施這種擾民的新法例，工商界將會有百上加斤之感。

對於預繳利得稅可能引起技術上的困難，梁知行認為政府當然會認真考慮的，因為白白多了這筆龐大的稅款週轉，政府實有着其如意算盤的。

新選任中華廠商聯合會副會長周忠繼指出：政府要工商業預繳一年利得稅之辦法，極為不合理，政府有許多錢存在英國而不用，卻硬要向工商界借錢（即預收稅款），實說不通，並說目前世界經濟情況仍動盪不安，變化很大，商人今年能賺錢，明年卻不一定有盈利，甚或要虧本又怎辦？政府要向工商界預收稅款，無異強要商人借錢給政府，而商人又向何人借錢給政府用呢？向銀行借錢不僅要付高利息，但是銀行亦不一定肯借錢給商人。

九龍總商會理事長謝伯昌則認為：政府實不應在此時要預收稅款，工商業已在走下坡之時候，資金已發生困難，而商人極需要現金週轉，以購買原料及貨品之時，還要預繳利得稅款，實為對商人加重壓迫，他指出如政府窮則應向銀行借錢應付，而不應向已處於困境之工商業預徵稅款，不應對工商業再加以摧殘。

香港無線電業聯會永遠名譽會長李達三表示：他以為目前之工商業很不景，資金週轉已發生困難，若政府要實施預收多七年稅款，自使工商業困境更為加深，再說每年賺錢多少不會相同，或去年雖賺錢今年卻要虧本，雖說可以退稅，但手續繁複，實與政府目前正推行之各種簡化工作目的有違。

李氏又表示：政府要預收一年利得稅，目的在增加稅收財政，但可以加强嚴密查稅工作，既可防止漏稅又可增進稅收，不應要已經繳付稅款之商人多預付一年稅項。

珠玉石器金銀首飾業商會理事長梁適華認為：政府要預收一年利得稅，雖原則上無不合理之處，但對工商業的影響就很大，因此他以為不應在此工商業困難之時，要商人預付一年利得稅。

港九各區街坊研究會主席甄子傑指出：商人賺錢要付利得稅自屬應當，但在目前工商業經濟正陷於嚴重困境中，政府還要預收多一年稅款，增加商人經濟困難之壓力，要施行此項辦法實屬不智。

便衣探員醉後鬧事 鳴槍三響幸無傷人
當局暫拒絕發表評論

【本報訊】一名探員昨晚大鬧油蔴地一處賭檔及一間舞廳，先後在賭檔、街上及舞廳內，放槍三響，幸無人受傷，其後卒被賭檔中人將其緊鎖，撥電報警。

警方人員趕至，將其帶返警署時，卻又一再為其掙脫，並一再追打在現場採訪之記者，其後在一番追逐後，卒為警方人員制服，將其帶返警署查訊。

據說：在事發較早前，曾有人在賭檔內賭博，其後且曾酗酒，實際情形，警方正作進一步調查。

九龍區副偵緝處長蘇禮賢，在現場証實該名鬧事之探員名張志彬，為隸屬油蔴地警署探員，但拒絕對此事發表評論，表示將交由律政司處理。

據悉：事發地點為彌敦道三一一至三一三號康僑大廈某樓一處賭檔，該處有廿一點、牌九及骰寶各一檯。

在昨晚較早時，曾有一名當至該處賭博之男子，在該賭檔之牌九檔賭博，輸去近萬元，最後且拿出手錶，要押三千元，且要求與庄家賭，有人以為其手錶不值三千元，但經過一番爭論後，終照付三千元，而該男子與庄家一博後，亦告敗北，隨即悻悻然離去。

其後至晚上九時許，突有一名男子，酒氣薰天，前往南京街六號二樓藍天舞廳跳舞，被該處職員勸阻時，該男子自稱探員，並突自懷中拔出一枝佩槍向地下開槍一響，該處職員及舞客等見狀大驚，紛紛走避。

該男子竟然追逐而下，在街上，又開槍一響，途人紛紛走避。

未幾，一名男子出現在上述賭檔，取出一枝手槍，拍在檔上，一聲「押注」，此時再聽見槍聲一響，但賭檔內數十人幸未有人受傷，此時，該男子似已醉甚，步入洗手間，賭檔中人見狀，急一方面上前將廁所門反扣，另一方面撥電報警。

大批軍便裝警方人員趕至，將該名男子拘捕，用車擬帶返警署。

此時，多間報社記者已聞訊趕至現場採訪，並拍攝照片，被捕之男子，見有人拍照，突又拼命掙脫，向記者展開追逐，多名探員見狀，急上前制止，並繳去其佩槍。

但該探員竟再度掙脫，沿彌敦道向採訪之記者追逐，直追至白加士街，卒為一名外籍督察上前將其緊箍，其餘多名探員亦趕上，將其制服，帶返警署調查，其後且送往醫院留醫檢驗。

被捕之男子，警方已証實為隸屬油蔴地警署探員，名張志彬，警方對其此次行動，已展開調查，並將交由律政司處理。

今晨市場價格 肉類魚蝦蔬菜

品名	價格
上肉	七元二角
牛肉	十元五角至十一元
雞	六元五角至七元五角
鴨	四元五角至五元二角
坭斑	十六元至二十元
紅衫	二元八角至五元六角
大魚	五元五角至六元二角
鯪魚	四元五角至六元四角
蕃茄	三元二角至四元八角
芥菜	一元六角至二元五角
白菜	一元四角至二元
毛瓜	一元六角至二元
冬瓜	一元至一元二角

（價格以每斤計算）

四百保利工人 已獲答允發放欠薪

【本報訊】爲數約四百名直接受僱於保利工程公司之工人，已獲當局答允於明日在九龍柯士甸道保利公司辦事處內，發給該等工人於上（十月）廿七日至本（十一）月六日之欠薪。

前直接受僱於保利公司之工人，原定於昨日可獲發還之兩週欠薪，但至昨日下午，仍無結果，遂由曾出席上次勞資會議的七名工人代表，再次前往新蒲崗勞工處談判，經保利公司經理周漢朝與工人代表勞工處會談達兩小時後，達成上述發還欠薪之協議。

會議中透露：政府已同意預付一筆特恤金予保利公司，惟規定該筆款項祇能用作支付該公司直接僱用的工人的薪金。

勞工處一位發言人說：政府乃根據公司條例作出此項預付的決定，這項辦法對於這批工人可能向公司提出的任何其他要求並無影響。

他說：此次預支使到工人能在完成其工作後，現在可獲得工金。

至於政府同意預付之一筆特恤金是多少，據一項消息透露：輔政司署經濟科可能發放之數目為二十萬元。

工人代表之一的林榮森，於勞資會議後表示，由於保利公司目前之情況未明，欠薪以外之其他問題，如遣散費問題等尚言之過早，然而根據條例，假若保利公司被清盤，工人遣散費是擁有優先權的，因此，希望工人們對於上述之協議，予以冷靜，並接受這一項協議的事實。

興儒道德學會 區衛二君講學

【本報訊】興儒道德學會，由陳舜林、余志文、陳湛等領導，使該會日有增加，下週本月廿四日，在九龍士瓜灣定安大樓C座八樓八號，衛老師講論語，區老師講戰國事跡並作學案大字，朗誦燈謎助興云，歡迎坊衆參加。

校際朗誦比賽的兩個場面：（上）粉嶺從謙小學的女子英詩班，是新界的唯一小學英詩班，得分八十六，亦屬不俗。（下）新界屯門聖西門呂明才工業中學，昨日「包辦」了在鄉議局中學舉行的英詩集誦，賽場變成了該校的天下。

擱淺東德貨輪獲救脫離險境

【本報訊】在西沙灣島擱淺之東德貨輪「蓮保號」，其危險情況，經已解除，一艘中共拖船已於今晨抵達現場，協助這艘貨輪拖離擱淺之礁石。

「蓮保號」之船長經已知會附近船隻，解除戒備，本港海事處今晨亦接到上述通知。

該艘東德貨輪「蓮保號」，是於昨晨在西沙灣島近孟買珊瑚礁附近海面觸礁擱淺。

香港藝術中心 定期演木偶戲

【本報訊】香港藝術中心於十一月廿六日下午八時，假德國文化協會（國際大廈十一樓）主辦一場潮州鐵絲木偶戲演出，節目有「京城會」及「秦夢救父」。由「潮州影劇團」担任演出，不收門劵，歡迎前往觀賞。

潘乃光飛西貢 出席廿屆亞盟

【本報訊】亞盟第二十屆大會，定今（廿一）日在越南西貢舉行，香港元中學校長，聯大書院新聞系教授潘乃光，於昨廿日乘越南航空公司班機飛西貢出席會議。潘氏曾多次出席世盟、亞盟、國際新聞協會、世界中文報業協會、國際勞聯及國際報人會等國際性會議，此次出席本屆亞盟大會，將在大會中報告：「如何確保亞洲自由團結成功」意見。

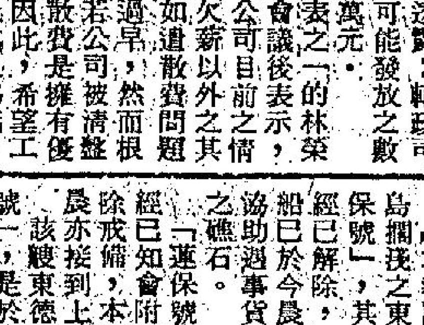

（圖為：潘乃光）

朗誦節今午秩序

星光行八零九室
下午二時：中學三年級女子組中級英詩獨誦A組

星光行四樓英國文化協會
下午二時：中學三年級女子組中級英詩詞獨誦B組

鄉議局元朗區中學
下午二時：小學三年級女子組粵語班詩詞獨誦
下午二時準備：小學四年級女子組粵語班詩詞獨誦
下午二時準備：小學五年級女子組粵語班詩詞
下午三時：小學六年級女子組粵語班詩詞獨誦
下午三時準備：中學一年級女子組粵語班詩詞獨誦
下午三時準備：中學二年級女子組粵語班詩詞獨誦
下午三時準備：中學三年級女子組粵語班詩詞獨誦
下午三時準備：中學四年級女子組粵語班詩詞

試航氣墊船問題 英國公司代表 明與當局會談

【本報訊】一家英國氣墊船公司之代表，明日將與政府官員討論有關問題。

由於本港並無氣墊船法例，海事處曾拒絕該公司試驗氣墊船。但該公司對此不以為然，因此與海事處發生意見。

另一方面，油蔴地小輪公司之氣墊船定明日由英運到，並將于下週試航。

助理海事處長黎敦謂，油蔴地小輪氣墊船之試航已予批准，但海陸公司則「因技術問題」未批准。

黎謂，油蔴地公司之氣墊船係「一艘水面奏效船」，而海陸公司船……

一日內兩宗兇殺案 男子揮刀亂舞 其後死於刀下
妻女被帶返署查訊

【本報訊】九龍及新界昨日先後發生兩宗兇殺案，首宗發生於黃大仙斧山道大輿諜染廠，一名男子於昨晨七時許被人發現倒斃廠內。次宗發生於新界錦田高埔村，一名中年男子，昨午在醉後突持刀揮舞，家人上前制止，混亂中，中年漢背部中刀受傷，被送入醫院後已証實不治斃命。

案發後，警方人員前往現場調查時，檢獲一把利刀，將該案列為本年來第八十九宗兇殺案處理，並將死者妻及一子一女等帶返警署問話。迄至今晨，仍被扣留在警署查訊。

住錦田高埔村華豐醬園後兩間無門牌石屋，據說死者以前曾服務警界，但其後已離職，在該處養雞，其長子則為貨車司機，次子為警員，隸元朗警署，長女則已出嫁，但亦居於附近。

據說死者頗嗜杯中物，每餐必飲兩杯，且時飲醉，醉後即打兒罵女，幾已習已為常。

昨日下午五時許，死者在晚飯時又酗酒，酒後又打罵兒女，其家人曾予以指責，死者竟自廚中取利刀揮舞。此時，其長子適自外返，見狀急與母同上前制止，雙方發生糾纏，由屋內直至屋外。

至屋外時，死者不知如何仰面跌倒地上，背部為刀所插，背部受傷，其家人見狀，急電報警。

至七時左右，救傷車抵達現場，將死者送往博愛醫院救治，但証實在抵院時已告不治斃命。當時，一度擬將死者屍體用黑箱車轉送殮房，但其後，則決定請法醫官到場檢驗。警方事後在現場除檢獲一把利刀外，並將死者妻及一子一女帶返……

牛頭角雙重兇殺案 昨在桌球室拘獲一名十七歲疑兇

【本報訊】一名十七歲青年，涉嫌與本年八月在牛頭角發生之一宗雙重兇殺案有關，昨晚在油蔴地碧街一間桌球室落網，今晨仍被警方扣留，協助調查。

該名涉嫌青年，是於昨晚九時廿分左右，為九龍警察總部兇殺組探員在油蔴地碧街四十一至四十九號一間桌球室內拘捕。

警方懷疑該男子與本年八月十四日下午五時十五分左右在牛頭角邨第十座天台發生之一宗「雙重兇殺」案有關。在該案中有九名持西瓜刀青年，向其他四名青年襲擊，兩名年十七歲青年在送抵依利沙白醫院時已證實斃命，其他二人年十六及十八歲，則身受重傷。

長沙灣木屋居民 四十人赴房屋署 請澄清住屋問題

【本報訊】據新聞處發表：自稱為長沙灣道與發祥街區之木屋居民約四十人，昨日前往中間道房屋署僭建住屋管制處，要求澄清有關其個別住屋問題。

該木屋區經已計劃進行清拆，以便進行建設集體運輸車站。

房屋署經已登記該區僭建住戶五百四十人，經初步調查後，已在石蔭安置區撥出土地供七十戶（二百四十九人）建屋，其他居民仍在甄別中。

高級房屋事務經理李景雲接見該批居民時，向他們保証徹底審查他們的情形，倘若能証實他們確是該區之居民，將不會有所遺漏。

他又指出該署在清拆該區之前，將會給予居民充份時間在石蔭安置區重建住所。

他說：「所有真正在該區居住之木屋居民將有二十日時間作出搬遷準備，如居民未能在該段時間內遷出者，將為他們提供暫時住宿地方。」

好愉快鋒芒頗盛 更厲害勤得出色

十一月廿一日，星期四

最後一課，新過檔者特多，較有影響的有：安威姚俊坤，華蓮絲連利，幸相逢陳子銓，祥輝連利等。

△歐庭新師莊尼路今早露面，此君現年卅六歲，為愛爾蘭九年冠軍騎師，在英國之騎技評價猶勝德禮，可策騎最輕磅馬，希望能趕及周末上陣，馬迷可以一睹風采。

△摩加利坐騎實力雄厚，今早分試更厲害、凱靈登、巧感及自力四駒，從走勢言，更厲害最出色，成熟狀態，猶在進步中，其餘三駒，勇況依然穩定，今番機會，不絕如縷。

△勞亦忠策馬亞倫，另易仕之蘇格蘭糖同試一段，馬亞倫貼欄，快放有力，沿途以上風姿態直領到底，走勢豪邁，此駒利初出，苟能跑出水準，不易有對手，密切注視之。

△好愉快由助手試，直路衝刺，勁強勢好，體態積見良成，此駒具頂班之質，今番有備而戰，仍有外閃傾向，此駒既熟且勇，如非拼博時大試，伊諾策寶之寶為伴，末段走勢，威震四方，……

△威震四方由白禮棟試，伊諾策寶之寶為伴，末段走勢，威震四方爭之力，倚輝神駿色佳，但已失地利，作配較宜。

△百戰雄師由嘉華達試，與白禮棟之高輝同課三段，前駒佔欄，起步後頻頻搶去，鬥心極強，體態雖略瘦，仍有可穩定，是三甲必入之爭勝份子。

△安威姚俊坤，與蘭尼之雪山同課半里，末段爭持，均有好感，前駒有取勝機會而用弱配，使人難明所以，論馬則可爭，雪山操得疏，勇況仍穩定。

△陳子銓過檔幸相逢，直路走過，仍覺輕身，但神態與上賽有差異，看來有意將進度抑制，今仗途程雖合，未宜憧憬之。

△蘭尼策勤得，經馳半里，全程緊韁力留，火氣旺盛，神態顯示，在大勇階段，今賽長途，正合走勢，如下決心，同班馬難攖其鋒，值得留神。

……矚目非常，看日前綵排表現，當屬快馬無疑，今賽對手平平，可望先拔頭籌。

日產士佳麗全綫車系 為愛好駕駛者而設計

日產自動車株式會社不但是日本首屈一指之汽車製造廠，即使在國際車壇上亦佔有舉足輕重的地位，其出產之各款「得勝」、「士佳麗」、「實力」汽車，均受用家一致稱譽，行銷世界，其中「士佳麗」車系乃專為愛好駕駛人士而設計，更榮獲「全日本最佳汽車設計」獎。

查「士佳麗」車系是由一六〇K、一八〇K、二〇〇GTX及二四〇K所組成，並依照該廠之一貫作風，為廣泛適應各級用家之需求，以單一個車型，分別配用容積不同之引擎，而構成多個不同編號之車型。除汽缸容量與車厢佈置各有差異外，其卓越性能與外型設計大致相同。其車身綫條具現代化流綫設計，低矮扁潤之車頭及高腰身之設計，格調份外清新。車厢具濃厚跑車化格調，備原廠冷暖氣調節，盒式唱帶機、收音機、自動門窗開關，後窗電熱綫等豪華裝置。而各類警示燈，安全設備等應有盡有。此外士佳麗車系各款豪華房車及轎跑車均有自動波可供選擇，另有客貨旅行車，以適應工商界之需求。本港總代理：合誠汽車有限公司。

（圖為士佳麗）

電視播音節目

香港電台
一：〇〇 新聞報告及時事實錄
一五 下午旋律
二：三〇 各地風俗及歌曲介紹
三：三〇 風虎雲龍集「刼機驚魂」
四：〇〇 青春交響曲
五：〇〇 工廠雜誌
一〇 三個骨陳任
四五 警察通訊
六：〇〇 新聞報告
一五 世界電訊
三〇 香港傳奇「失蹤少女」
七：〇〇 粵語新聞
一〇 新聞之窗
一五 街談巷議
三〇 廣東人學普通話
八：〇〇 新聞報告
一〇 樂在其中
三〇 趣劇「監頓台領」
九：〇〇 轉播倫敦新聞及今晚時評
三〇 空中問答
十：〇〇 英語發音學
〇五 粵語新聞
三〇 粵語流行曲
十一：〇〇 針鋒相對
一五 粵語新聞及天氣報告
三〇 四人夜話「南兄北弟」
五八 粵語新聞
天氣報告
時代曲
十二：〇〇 廣播完畢

商業第一台
一：〇〇 新聞報告
小說「春夢情潮」
三〇 歌星選唱
二：〇〇 古今中外「壯士悲歌」
三〇 一曲寄心聲
三：〇〇 新聞簡報
三〇 天羅地網
五：〇〇 新聞專輯
三〇 十八樓C座
六：〇〇 綜合佳節目「東西南北」
七：〇〇 新聞簡報
八：〇〇 賽馬漫談
三〇 點播小說
九：〇〇 名曲雅集
三〇 點播小說
十：〇〇 秋燈夜雨
三〇 懷想曲
十一：〇〇 新聞報告
十二：〇〇 天氣報告

商業第二台
一：〇〇 新聞報告
一五 祝壽祝婚節目
二：〇〇 股市行情報導
三〇 新聞簡報
藝員五線譜
三：〇〇 新聞簡報
股市行情報導
年青人時間
六：〇〇 新聞簡報
續播年青人時間
七：〇〇 新聞報告
股市行情報導
升中會考指導「中文科」
八：〇〇 新聞外的新聞
成本會計
九：〇〇 新聞簡報
管理原理
成功之道
隨想曲
十一：〇〇 新聞報告
天氣報告
貓頭鷹中心
十二：〇〇 新聞簡報

麗的電視中文台
一：三〇 新聞及天氣報告
二：一五 「妙手仁心」片集
三：〇五 「天外怪魔」片集
三〇 兒童世界
五五 新聞簡報及節目介紹
四：〇〇 麗的影院㊀「亞洲浴血戰」㊁「變幻姻緣」吳楚帆、紫羅蓮主演
六：〇〇 今時今日新聞及天氣報告
觀點與角度
七：一〇 一飛冲天
二五 本地薑
五五 快的啦
八：二五 「大顯神通」片集
九：〇〇 麗的電視劇「星星、月亮、太陽」
五五 最後新聞報告
十：三〇 粵語名片精選「原來我負卿」南紅、胡楓主演
十二：一五 全日播映完畢

麗的電視英文台
五：〇〇 兒童世界
三〇 原野奇觀
六：一五 一家親
四〇 新聞及天氣報告
七：三〇 觀點與角度
五五 美國式愛情
八：三〇 金龍探案
四五 新聞及天氣報告
九：〇五 電視首映名片「女警探勇破販毒案」
十一：三五 英國足球大賽
十二：〇〇 全日播映完畢

無綫電視翡翠台
十二：〇〇 七彩「卡通片」
一〇 七彩「健康與你」
四〇 七彩「曲藝大全」
一：一〇 七彩「大內煞星」片集
二：〇〇 午間新聞
一五 第二劇場「吳園柳莊」
四五 每日電影「琴挑誤」下集 由任劍輝、羅艷卿、麥炳榮主演
四：一五 新聞簡報
三〇 七彩「卡通片」
五：〇〇 七彩「齊齊玩」
二五 七彩「電光科學人」片集
五五 七彩「二人世界」片集
六：二五 七彩「龍虎兒女」片集
五五 七彩「精打細算」
翡翠劇場「芸娘」
七：三〇 新聞及天氣報導
八：〇〇 觀點與角度
五五 七彩「仙杜拉之歌」
七彩「聯邦密探隊」片集
九：三〇 港聞摘要
歡樂今宵
十：三〇 七彩「針鋒相對」
十一：一五 七彩「妮娜莫絲古李特輯」
十二：一五 最後新聞報導
三〇 七彩「東瀛怪談」片集
四五 摔角比賽

熱心美國友人發起

電視對電影威脅

熱心美國友人發起 複製大陸區紀錄片
供全球人觀看 粉碎共黨謊言

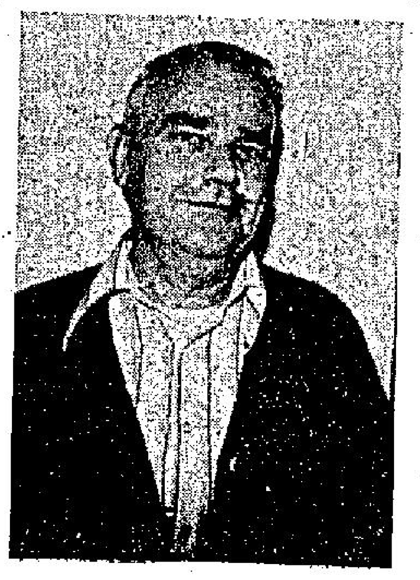

美國籍的中華民國老友湯福林，熱心發起由民間組織委員會，集資大量複製匪區紀錄影片，配合台灣進步實況影片，送往國外提供電視台及民間團體集會播放。他在報上刊登的讀者投書，已獲得中外人士熱烈的贊助。

【臺北通訊】一位名叫湯福林的美國人，以「一個熱心關切的外國人」名義投書英文中國郵報，發起由民間組織一個委員會，在中國政府的輔導下，集資大量複製匪區紀錄片，配合臺灣進步實況影片作爲對比，送往國外，提供給民間團體播放。

他的建議：已獲得中外人士熱烈的贊助。一位華裔的外籍人士寫信給他說：「我願加入你的揭穿中共眞象行動，也願參加工作委員會。」一位美國維吉尼亞籍的凱斯豪客教授太太寫信來說：「我和丈夫不久前應聘到清華大學擔任核子工程方面的課程。我們愛上了這個國家和這裡的朋友，我們願意加入你的工作，並願以個人影響力將影片送至維吉尼亞州的電視台及大學校園播放。」許多中國人也紛紛用中文、英文寫信給湯福林，贊助他的構想和計劃。

湯福林不姓湯，姓福林，他是美國人，原名TOM FLYNN，因爲愛中國而取名湯福林，民國三十一年服役美國海軍擔任飛行員時，來到中國參加抗日戰爭的行列，民國卅九年大陸淪陷後，他又來到臺灣。目前湯福林從商，並且擔任天主教醫院協會的財務顧問，他也抽空幫助年輕人學英文。

在本月九日中國郵報第十二版刊出的讀者投書中，湯福林表示要向中華民國政府首長和人民提出一項值得一試的建議。他說：「貴國是我的第二祖國，中華民國不僅是我所熱愛的，而且全世界都應引以爲榮。」

由於幾個月前，電視會播放有關今日大陸悽慘現狀的影片。湯福林認爲這個紀錄影片應當一播再播，而且應該向全世界人士播放。他說：「大多數國家裡，共黨特務積極地在散布謊言，尤以本人出生地美國爲然，」因此，他建議在中華民國政府的同意下，成立一個工作委員會，來促請各界志願樂捐，集資複製數百部匪區慘狀影片，並透過教育部的協助，交由國外留學生免費提供各地電視台播映。

湯福林說：「深信多數電視台都會歡迎這項公共服務，而此一影片無疑將抵銷今天全世界所流傳的共黨宣傳謊言。」

這位熱心的中華民國友人表示：他願促成一個工作委員會，歡迎中外友人共同來參加行動。他在台北郵局特設了一個信箱「台北郵政信箱一七一——一六四號」，作爲聯絡中心，希望贊助他的建議的朋友給他寫信，中英文都行。

湯福林說：政府所做的對外宣傳固然不遺餘力，做爲國民一份子和中華民國眞誠的朋友，也應該獻出自己的力量。

在接受記者訪問時，湯福林說：大陸的慘狀和今日中華民國的繁榮發展，有天淵的區別，我們應趕快製作出一部影片，給全世界的人看，澈底粉碎共黨的謊言。

榮民總醫院推行新嘗試
抗癌免疫治療

【台北通訊】從半年前開始，榮民總醫院大胆推動了新的治癌嘗試——把癌症病人接受手術後切除下來的腫癌細胞，在實驗室裡做成疫苗，再注射到這個病人身上，希望藉病人自己的腫癌抗原，把殘餘的，或轉移的小塊癌細胞清除掉。

對于這個嘗試，雖不能說有很大把握，也許要到十年八年以後才能看出結果。但是參與這個研究的醫師深信這個方向是正確的。相信短期內，必有更多人對免疫抗癌發生興趣。免疫治療也可能成爲抗癌的強力武器。

榮民總醫院這次嘗試，是獲得病人同意自動參與的。半年來，有七十多位癌症病人自願接受這種免疫治療，他們大都是肺癌和食道癌的病人。所有病人都接受過手術治療，放射綫治療，和化學藥物治療；而肺癌和食道癌的病人，在接受過所有上述治療後，一般情況據醫師觀察總比別的癌症病人要差。因此這項免疫治療嘗試，大多選自這兩種病人。

外科醫師從這些病人身上切除了癌腫細胞，多給柯柏紀念館免疫學研究室的韓韶華教授，由他在實驗室裡加入最有效的佐藥，增加抗力，作成疫苗，再注射到原來病人體內，希望由病人自已的癌細胞疫苗清除體內殘餘或蔓延的零星癌細胞。在目前，希望這種疫苗能成爲癌症病人手術後的輔助治療。

韓韶華教授說：這種方法在國外已做了幾年，根據醫學界的看法，「免疫」的原則，是只對外來物質產生反應，而腫瘤是人體內自己長出來的，按理不會產生免疫反應；但是在腫瘤的組織裡，除了含有正常組織的成份外，還有一種正常組織所沒有的成份，叫做「腫瘤抗原」可以使人體對抗腫瘤組織，而產生免疫反應。但是這種「腫瘤抗原」的性質很弱，當人體內的瘤細胞迅速繁殖時，它還來不及形成免疫的能力，因此不能對抗已經長成的大塊的癌細胞組織，只能對付那些剛形成的，或剛蔓延的小塊癌組織，這也是接受這種免疫治療的病人，必須是開過刀的病人，照過放射綫，服用了化學藥物的病人的原因，因爲他們體內的大塊的癌細胞組織已經被開刀切掉了，或放射綫照死了，藥物抑殺了，如果有了轉移或蔓延或復發，那些外科和放射綫科醫治沒有殺死小塊癌細胞，也許就靠這種自己身上癌細胞做成的「腫瘤抗原」疫苗來清除了。

韓韶華說，腫瘤的生成原因至今不明。但人類的腫瘤組織內的抗原型態是特異的，用病人自己的腫瘤抗原作疫苗，對自己的腫瘤應是有效的。

至於沒有經過手術、藥物、放射綫治療的病人，現在不適合免疫治療，一方面是因爲大塊癌細胞還在，一方面是因爲病人的細胞形成力較差，引起免疫反應的能力也較弱，影響治療的效果。

根據韓韶華的看法，——免疫治療的好處是：祇對癌細胞起作用，不會傷害正常細胞，而且它是系統性，全身性的；免疫細胞跟着血流遍跑全身，對體內各處的癌細胞都有作用。

繼榮民總醫院之後，三軍總醫院也準備要開始做這種實驗研究。

誠如台大教授夏滄在介紹「台灣醫學會雜誌」中「腫瘤免疫學」所說的，雖然免疫抗癌還有很多不能解答的難題，例如，究竟是人體失去免疫力才長了癌？或是因爲長了癌才引起免疫力的喪失？腫瘤細胞裡的腫瘤抗原究竟具有甚麼樣的特異性？雖然是問題重重，但是用免疫學的方法來研究癌的問題，畢竟替人們帶來了新的知識和新的希望。

各地通訊

馬吉祥教授啣命來華
傳播阿剌伯語文
政大設絳帳桃李滿門

沙特阿剌伯政府連續第七年派遣馬吉祥教授來華，協助我國訓練阿剌伯語文人才，以加強中沙文化交流。

馬吉祥是沙籍中國人，在離開中國卅餘年能夠再回到祖國任教是非常偶然的。

七年前沙國教育部特別到我國招考阿剌伯語文人才，馬吉祥知道後，義不容辭的應考，結果在幾十名競爭者中獲得爲祖國貢獻自己才學的機會。

馬吉祥祖籍寧夏，大陸淪陷時，由其雙親攜家由西藏經印度到沙特阿剌伯定居下來。

他是老大，一家兄弟八人，因此難免生活清苦，在十餘歲時，他就離家在外半工半讀完成了學業。馬吉祥的父親一直希望他做生意，但他對這行始終沒有興趣，也沒獲得好運。

由於他的父親是西北回教教長，自小他就沉浸在阿剌伯文，學會了讀依斯蘭教可蘭經，及長，他就決心研究依斯蘭教義及法律。

十八歲那年，馬吉祥獲得進入埃及愛茲漢大學，但由於阿文程度不夠，只能編入高中部三年級。在埃及愛茲漢大學畢業後，他就返回沙特阿剌伯大學研讀宗教法律系，但是該大學認爲愛茲漢大學宗教系水準不夠，要他在大學部再讀兩年，因此，馬教授得到了兩所大學的畢業文憑。

在沙大研究所畢業後，馬吉祥首先就考入沙國新聞局工作，後轉到司法部任職法官。

由於他很小離家，雖然略能聽懂西北的家鄉話，但是不會說也不會中國語文，馬吉祥對此也一直耿耿於懷，因此，願想回國，所以，他就決心回國由司法界改行任教了。

馬吉祥現在政大東語系教授阿剌伯文，而沙國政府給他的聘期是一年，現在已是連續第七年。

以往，由於是短期，且不知沙國政府是否再續聘他來華，因此，他雖然有心將家人接來也無能爲力，今年他是十月底才回到政大任教，這次他回國時，特地將他的大女兒帶回國內，他希望這是新的開始，再慢慢將遺忘的祖國文化語文再學會。馬吉祥有子女四人，他說，先由大女兒開始學中國語文。

七年前，他剛來台灣時，也不會國語，現在已得心應手了，當然文章方面還是很困難，不過，目前的程度還很滿意。

馬吉祥說：聖人穆罕穆德曾說：「要求學要到中國。」因此沙國對中華文化一向很推崇的。他也指出，中華民國的社會適合青年人生活，其教育方針，人民道德觀念都和依斯蘭教相符合。所以，兩國之間極應加強文化交流，馬吉祥教授說，這幾年來，我與沙國之間關係極爲友好，且日益鞏固，在經濟方面的合作更是日日進展中，但是，在文化交流方面是應極待再加強的。

他認爲，兩國關係能永久維持，唯有在文化交流方面着手才有最大

他剛在政大時，阿剌伯語文組只有一班四、五位學生，教授也只有四、五位，現在已擴大到四班，每班有十餘位學生，他覺得這是令人欣喜的。

他指出，阿剌伯語文現在愈來愈重要了，回教國家由於中東戰爭愈來愈團結，再加上石油能源，阿剌伯國家的地位和影響，倍受國際重視，所以，他鼓勵國內青年多多學習阿剌伯語文以報效國家。

他並指出，沙特阿剌伯身兼回教國家和阿剌伯國家兩個世界的領導者，因此，沙國在國際間一舉一動都是令人注目的。

記得，他剛來台灣時，在航空公司買機票時，居然辦事人員不知台灣在那裏，馬吉祥教授說，目前較好些，但是政府應該進一步推動在沙國利用文化宗教交流加強宣傳。沙國每年都公派學生赴歐美攻讀，但是不幸很容易受到西方的「感染」，將「壞的影響」也帶進來，因此沙國政府極力加以阻止。

因此，他覺得沙國學生的留華，則不會有影響，因此，他特別建議沙國教育部派學生留華。目前這個建議也在考慮之中。

馬吉祥教授說，依斯蘭教教義就是反共的，因此整個阿剌伯國家的立國精神就是反共的，和我國是一致的，不過他們受到國際影響在外交上與共黨採取「來往」政策。

因此，他認爲以沙國和約旦與我之深厚關係爲基礎，來推動與我無邦交的阿剌伯和回教國家的關係，是有極大希望的。

而這個成敗得失，他認由在阿文人材的培育，透過他們以文化宗教方式去做，會得到事半功倍之效果。

讀者意見

房屋委會函覆本報讀者
對工友投訴不平待遇事
房屋事務經理有所解釋

逕啓者：貴報於一九七四年十月三十一日刊載一則署名「東頭村鋤來橫頭磡一班工友」之讀者來函，投訴遭受科文不公平看待，經已備悉。來函所列三點，大致如下：

㊀何以在橫頭磡之原有工友能夠享有假期開工之補薪，

㊁何以科文拒絕補假之申請，及

㊂分配輕易工作給予若干老弱工友。

有關第一點：邨內之清潔工作均需每日執行，不容間斷，祇是在農曆年初一及颶風襲港期間除外。故此所有清潔員工均需輪流在星期日及公衆假期工作。根據本署通常措施，一般超時工作員工都可在環境許可時給予相等時間之補假。然而，當根於環境情況未能實施相等時間之補假時，則會給予超時工作津貼。茲因現時在此邨內有充足職工以代替休假職工之工作，所以一般職工在星期日工作者均給予補假，祇有輪值在公衆假期間工作之員工方給予超時津貼。

至於第二點：本署之政策乃係不斷進行工作，以持邨內之清潔情況在一定之標準。故此，未能隨時就職工所選擇之日期給予補假。

最後一點：所有工作之分配均根據職工個別經驗及體力而定；一切工友均一視同仁。雖然以公衆利益爲大前提，然則本署亦經常注意工友之福利，以期保持高度工作效率。

茲特奉告　貴讀者，本署屬下之職工隊伍內，絕無任何不公平之事。以後倘若　貴讀者認爲遭受任何不公平之待遇時，請即向所屬屋邨房屋事務經理余立先生報告，以便徹底調查。

此致

工商晚報編輯先生

高級房屋事務經理（中區）劉賓志謹啓

一九七四年十一月十二日。

電視對電影威脅

銀色手記　夏雲

電視會威脅電影嗎？這是一直使圈中人提心吊胆的問題。

有人分析：如果電視光靠本身的節目，那不是電影對手；但加上了外國片集與播映中西舊片，就足以構成威脅了。

去年在台灣，曾以此問題詢之一位製片人，他說：

「台灣受到電視的威脅，我認爲比香港更嚴重。因爲台灣全省地方大，好些較爲偏僻的小市鎮，人們大都不願意跑老遠的路去看一場電影；尤其是冷天或者雨天，坐在家裡看電視是免費娛樂，豈不更妙？香港地方小，戲院多，看電影比較方便。」

說得有道理。

不過，最近本港的電影已有了遭受更嚴重威脅，[illegible]港現有的兩家電視台，及積極籌備的「佳視」，都在大力搜購港台兩地出品的國語片，價錢分等級，上映時賣座不差，或者導演及演員名氣大，約值四、五千元，等而下之，是一、二、三千元的貨色——只要你肯買，他們多多都「殺」！

根據約略估計，包括未開張的「佳視」在內，三家電視台已買進了國語片一百五十部以上，這百多部影片之中，竟有一部份是尚未上映的新片，而片主爲了急於套現，只好不惜「犧牲」了！雖然，電視版權合約上注明，片子賣出兩年後才能播映，但兩年時間並不長，聽說那些已賣電視版權的新片，有文藝片，有動作片，亦有喜劇，迄今始終無法排期上映的，已超過一年時間。那末，就算幸而忽蒙院商「寵召」，說不定到時會有同時出現於大銀幕與小螢幕的「奇跡」哩！

這一來，什麼大導演大明星，並沒有什麼希奇，電視觀衆只需要一點耐性，便可以一一免費欣賞。記得台灣影壇曾提議禁賣影片抵制電視，可惜大家患了「近視」，奈何？

****

過氣花花公子 東尼寇蒂斯

拍「逃獄驚魂」的時候，東尼寇蒂斯仍是新星一名，但當時他已被認爲是最有前途的英俊小生之一，當時他的成名作並不是「逃獄驚魂」一片，他是通過「成功的甜味」等片而被影迷發掘到的。後期，東尼終於成爲影壇的紅星。

但現在他已是退出影壇，再不拍片，雖早一陣子憑電視片集「脂粉雙雄」，而名氣一再升高，但現在他也不大涉足電視圈，盡將時間花在家庭上。

曾拍過「烽火霸王」「逃獄驚魂」「馬戲千秋」「花都奇遇結良緣」等片的東尼寇蒂斯，早期在荷里活以花花公子的姿態出現，週旋於衆多女星之間，不甚重視家庭生活。到晚年，他才知道，從前浪費了多少時間，錯過了多少家庭快樂，所以他現在將所有的時間都花在妻兒身上，那兒都不去，甚至交際應酬也減少了。

一九四九年，東尼初踏進電影圈，最初只是一名特約演員，其後成了「小白臉」的小生，但他已盡力在影片中表現演技，以示他並不是光靠外貌取悅觀衆的演員。

東尼的第一任太太是名演員的珍納李，第二任太太是德國影星姬絲汀高芙曼，姬絲正值開始受觀衆讚賞之時，即被東尼追求到手，於是間接結束了當時姬絲汀的電影命運。現在東尼的太太名叫李絲梨，唯一的兒子是名尼古拉斯賓納，爲李絲梨所出。

圖爲在「逃獄驚魂」中東尼寇蒂斯與薛尼波達在表現同舟共濟的精神。

娛樂圈

「歡樂今宵」推出「哈哈會」新項目

無綫電視翡翠台的「歡樂今宵」節目，本月二十日開始，將推出連串精彩的嶄新項目，以全新的面貌迎接第八年的來臨，其中的「哈哈會」更是歡迎觀衆參加的新項目，歡迎觀衆把更多歡樂帶給會友和「歡樂今宵」的觀衆。

如果想成爲「歡樂今宵」哈哈會的會員，辦法十分簡單，只要把自已創作的笑話或趣事寫好，郵寄給「歡樂今宵」哈哈會的負責人，經過評選之後，如果認爲稿件可以搬上「歡樂今宵」的螢光幕，就會把一張精美的會員証寄給投稿人，并且排期把該作品在「歡樂今宵」播映。

哈哈會的會員可以自已親自在螢光幕把笑話講出，并且由電視藝員演出，亦可以全部交由電視藝員講述及演出，如果會員有興趣自己的親自講述及演出自己的創作，「歡樂今宵」亦將盡量安排。會員的作品一經在螢光幕播映，該會員將可以獲得電視台所致送的一百元酬金。

香港醫學會 醫學常識解答

㊀工商晚報讀者玲子君問：月經不停的來了個多月，但數量很少，是何原因？是否因貧血，睡眠不足，胃病和便秘而致？應如何治療？

㊁便秘怎樣形成？有何害處？如何治療？

㊂近視是怎樣形成？怎樣才可禁止近視加深？

香港醫學會答：

㊀月經多月不停當然表示生殖器官有病，或因內分秘失調，或因子宮，子宮頸，或卵巢有疾病而成，絕對與貧血，睡眠不足，胃病或便秘等無關。患者必定要找西醫診視，如有需要，醫生會介紹看婦科專科西醫。

㊁便秘之最主要原因是養成一種不良習慣，尤其是如果在孩童時期缺乏適當訓練，缺乏適當廁所，以致養成急而不如廁的習慣。其次，食物如含纖維不足，則會減少糞便之量而致便秘。老年人腹肌軟弱亦是便秘原因之一。此外，還有一種常見原因，就是慣常食瀉藥物或用灌腸劑，因爲這樣做法只有剝奪了大腸的刺激，從而不能成立自然有規律性的大便習慣。

便秘通常對身體並無大害。當然腹部會有不適及有脹滿之感，而且堅硬之糞便亦會損害直腸及肛門。同時要用力迸氣排便亦會做成痔瘡，小腸氣等。如果患有痔瘡，則堅硬之糞便更會使痔瘡出血。

要改善便秘，首先要明白大便之生理情況。要養成一有便意即如廁的習慣，並要給予相當時間在廁所裏，以期使習慣慢慢改善，同時應避免使用強力瀉劑或灌腸劑，在初期可以用輕瀉劑爲助，但如長期瀉劑，則只有使便秘持續。食物方面，要多飲水，多吃生果及蔬菜以增加纖維質，時常保持心情開朗，多作戶外運動亦有幫助。

㊂近視是因爲在發育時期眼球之前後直徑被拉長而致，通常在發育完成後即不會快速加深，絕對沒有任何藥物或方法可以禁止近視加深者，因爲此乃自然現象。所以唯一補救方法是配戴適度眼鏡。

暈浪丸

胡景珊君問：㊀坐船和坐車爲什麼會暈船及暈車呢？㊁市面藥房所售之暈浪丸，服後是否會引起副作用或有害呢？

香港醫學會答：㊀身體之平衡感覺器官是內耳，身體之移動及轉動皆會刺激內耳而傳達於腦部，如轉動過劇，則內耳之刺激過大，會有暈車或暈船現象，包括作悶，嘔吐，暈眩等。㊁暈船或暈車現象之產生，各人敏感性不同，亦與習慣與否有關，但有特效藥物可預先服食以減輕暈船或暈車之現象，不過此等藥物如服用不當，會引起嚴重副作用。所以切勿自己到藥房購買，必需西醫處方及指導服用。

畢史賓沙訪港
是點睛最佳人選

本星期三晚九時半在京華戲院舉行之「猛龍怪客」義映，因適逢影星畢史賓沙及賀蘭芝訪港，可能更見熱鬧。

以「老虎甩鬚」一片而獲紅國際影壇的史賓沙，現正在港拍攝西片「過山猛虎」，是由泛亞公司及一義大利公司合作拍攝。而「猛龍怪客」亦是泛亞本年度的招牌戲，因此，泛亞當局一致認爲這位體重逾三百磅，名符其實的巨星是當晚醒獅點睛的最佳人選。但史賓沙能否參與這次盛會，則要視乎這部港、義合作影片的拍攝情形而定。舞獅將於八時三十分，在京華門前舉行，屆時該段裡街將會臨時不准車輛駛入，以便影迷及嘉賓欣賞。

賀蘭芝是「猛龍怪客」的女主角，扮演查士布朗臣的妻子，有極佳的表現，她將於日內抵港，主演一部由國泰航空公司資助，耗資約一百萬港元的電視紀錄片，暫譯「香港」。假如時間配合，她將會是「猛龍怪客」義映會的貴賓。

這次義映，泛亞捐出影片及戲院，爲港九各區街坊研究會籌募福利經費。義映大會將由高級助理警務處長保域與影星蘇家麟、紅伶李寶瑩及紅歌星徐小鳳剪綵。

「猛龍怪客」女主角賀蘭芝，將於日內抵港，可能參加該片義映。圖爲她在片中慘遭歹徒凌辱的一幕。

賭錢好搭檔逢賭必贏

佐治施拉高有如神手，他與伊里奧是賭錢好搭檔，隨手擲骰又贏錢，他們在最新描寫賭徒的奇趣片「爛仔與小老千」內，有此好運氣。

影壇近事　行拿

王羽敢面對危險
許冠傑閉門編劇

[illegible]「直搗黃龍」，[illegible]拍攝，工作進度極快。

記得這部片的王羽乘風箏一幕，尚未完成，必須選一個風和日麗的好日子補拍。

儘管在澳洲拍這麼一幕時，王羽差一點跌死了，但是，王羽並沒有像一般人一樣，跌一次便怕，他表示：他一定要補拍，而且，拍攝這一幕時，將會招待記者們前往參觀。

王羽對「直搗黃龍」這部片很喜歡，所以，他願意冒着生命的危險，去拍一些非常危險的戲場。

王羽這個人的脾氣，永遠都那麼怪的，他喜歡的事情，怎麼說都沒有問題，他不高興的話，那麼，即使再多些錢給他，他也是不拍的。

「直搗黃龍」的戲場，已經完成了整部戲五分之四了，剩下的五分之一，等佐治拉辛比來港後再拍。

王羽認爲，在外國人中，若論演打鬥的對手戲，佐治拉辛比是相當不錯的。

[illegible]小生，是躲在家中，與吳宇森等幾位好友[illegible]許冠傑主演的劇本，自然少不了要[illegible]歌曲的，這一部新片，也沒有例外。

在「鬼馬雙星」中，許冠傑演唱粵語時代曲，收到了比預期更大的效果，這一次，許冠傑將會令觀衆大出意料觀感爲之一新的。

從最可靠的消息獲得，許冠傑這部新片，將會粉墨登場，唱其大戲。

許冠傑表示：在這部新片之中，他要編寫四首新歌，包括正宗的粵曲在內。

不過，許冠傑的新派粵曲，雖然也用一般的曲牌，但却用歐西流行音樂的調子來配樂的，與以往的都不同。

這部片的內容，吳宇森表示：要拍成「四傻大鬧超級市場」一般。

明星與我　佐逹

劉克宣助子上陣

劉志榮在台灣拍戲，他的爸爸劉克宣親自陪同兒子飛往寶島，照顧他的生活起居。這位「人見人憎」的粵語片時代銀幕大壞蛋，私生活中其實一點不壞，而且還是個和藹可親的老好人，兒子如今雖然已長大成人，並在電視電影圈中有所成就，可是在劉克宣夫婦一雙老人家眼中，他還是個需要父母照顧的娃娃。最近劉克宣因商務回港料理，由他太太負起照料兒子之責。因此，有人對劉志榮說，他眞是明星中的人中之龍，許多女明星有星媽寸步不離，但只是星媽而已，而他卻兼有星爸和星媽照顧，比起一般紅女星嬌貴多了。劉克宣常常以劉志榮能夠克紹箕裘爲榮，而最令他開心的是兒子在電影圈中所走的正派小生的路綫，不像他那樣給人談起就罵一聲「壞蛋」。

的確，劉志榮生長戲劇家庭，幼受薰陶，演戲的本領似乎是與生俱來，這是跟他父親相同的地方；而不同之處，是他長得一副英俊而正派的外表，如果叫他演反派，反而不大適合。在今天影圈中缺乏生角之際，劉志榮這樣的人才正是製片家夢寐以求的對象，所以，當劉志榮演過張森執導的「女魔」之後，製片家就一窩蜂的請他簽片約，大有應接不暇之勢，目前他在台拍攝的文藝片已將完成，但下一部接着又要開鏡，看來還要在台灣逗留一段頗長日子。

現在，劉志榮初膺大任，在銀幕上做男主角的恐怖片「女魔」已在港上映過午夜場，日間正式公映，他在此片中是「父子兵」上陣，劉克宣也客串一角。「女魔」是被公認爲近年來最佳恐怖鬼片，片中劉志榮演出極佳，其餘女主角葛劍青，王愛、溫柳娟、江文馨等亦有極好演出。

蓮娜湯瑪絲 舞台劇出身

蓮娜湯瑪絲是被導演及製片人發掘出來的一名新人，她在拍這部影片之前，是從沒有過演戲經驗的。蓮娜在「蟲惑馬」中演班妮——一個性感而美麗年輕的女孩子的角色。別輕視蓮娜沒演過戲，就以爲她不懂演技之道，其實雖然蓮娜是電影界的新人，但他卻是舞台劇的熟練演員，演戲經驗沒有，演舞台劇的經驗卻不少呢。

十六歲時，蓮娜進入倫敦西北部的一間戲劇學院去，畢業後，她做助理主任於舞台上，特別是管理燈光部份，在哥察特復興劇院裏，她得着第一份工作。不久她成了學習演技的學生，當有些時女演員臨場病倒，她便接替其位出場表演。一九七一年，蓮娜加入白鯛恩力士劇團演出喜劇「別祇躺在那裏，說些話吧」，後與李察鍔作巡迴性演出。蓮娜的那一部電視劇爲「第一眼」，泰晤士電視台製作的「公衆眼」中也見過蓮娜的演出。所以蓮娜雖是第一次演出影片「蟲惑馬」，但她在演技上是絕不感到陌生的。

出生於倫敦西部的艾頓的蓮娜，目前仍居住在她的出生地處。除了拍電影，演舞台劇及電視片之外，蓮娜還做一些義務的社會工作，去幫助一些老年及貧病的人士，蓮娜覺得那工作很有意義，因爲她一直認爲助人爲快樂之本這句話是相當正確的。

星星月亮太陽 本週大結局

由黃淑儀、伍秀芳、李影、江濤、譚一清、丁茵等聯合主演的麗的電視劇「星星、月亮、太陽」，第二十至三十集大結局，由本週一至週五每晚九時五十五分在中文台播映。

本週劇情講到，抗戰勝利後，徐堅白從前綫返回鄉間，祇見門庭依舊，人面全非，家園被毀，猶幸雙親健在，他得悉秋明失踪，非常担憂。而亞蘭返回家鄉後正在病危，堅白急往探望，尚能見到最後一面。

子湛與江南來訪，談起亞南的下落，並說亞南已殘廢，堅白請准父母，接亞南返家同住，但亞南自信心強，不想依靠別人生活，悄然離去，參加青年文化工作，堅白到香港找尋秋明，終於在一所教會主辦的孤兒院見面，秋明不肯相認，堅白窮追不捨，追到修道院，秋明內心矛盾，向院長傾訴心事，得院長啟發，做了修女。「星星、月亮、太陽」播映以來，深受電視觀衆歡迎，在大結局階段中，更是高潮迭起。

淺彈輕唱
丹鳳

偷偷看「偷偷看」

「偷偷看」試片招待新聞界友好，大早座爲之滿。

其實，不少到場人，也是偷偷看的。

文藝片暗自哭哭啼啼

近來所謂文藝片，已引不起觀衆的興趣。待出籠的文藝片，祇好暗自哭哭啼啼吧等。

邵氏啼笑姻緣又改名

邵氏新拍的「啼笑姻緣」，由於在較早時，給嘉禾拿出電懋的舊片一推，邵氏也出舊片招架，輸了一着後，以致新片不能不押後出籠。並改爲「新故都春夢」。改來改去，實在多此一舉。

荔荔 銀蛇夏飛

糖咁貴，唔准約朋友返
屋企雀局飲糖水1

強人

黃思騁

「我會再勸他，但不知是否有效。」

「我想跟你仔細談一談，希望到時光泰也能在場。」

「妳想幾時來呢？」

「最好是現在，因爲這件事使我不安樂。」

「那末我在家裡等妳。」

甄小曼現在盡量避免外出，以防家裏的傭人之中有金步堯的密探，不過像這樣的事她又不能不外出，否則麻煩就會更多。

她來到宣其春的家裏時，陳光泰已經坐在沙發上，見到甄小曼也不說一句話，祇是不斷地打量她。

「你做人像這樣沒有信用是不對的！」她說。

「何必說這麼嚴重的話，我祇不過向妳要點錢而已。」

「你會墮落！」

「我早就墮落了，我出賣了自己的靈魂。」

甄小曼沒有想到他現在純然是一個敲搾者的嘴臉，她知道眞正的麻煩快要來了。

宣其春從房裏走出，望了望他們，說道：「你們直接談判吧，我以爲沒有甚麼事不能解決的。」

「他現在改口了，」甄小曼說：「當初向我保証的話現在統統都不生效。」

「光泰，你到底打算怎樣，我以爲你應該爲未來的日子想想，小曼不能長期受你的騷擾，」宣其春說。

陳光泰斜坐在沙發上，作出不肯合作的神態。

「如果你不守信，老實說，我情願不要這個孩子，」甄小曼說。

「那有這麼嚴重，小曼，你應該忍耐一點，何況金先生已經知道你懷了孕。」

「可是他給我的煩惱太多了！」

陳光泰冷笑一聲，說道：「何必把錢看得這麼重，妳現在有的是錢，向妳要一點錢花也當成一件大事！」

「你這樣好賭，多少錢都不够你花的。」

「我用過妳多少錢？那祇是金步堯身上的一根毛而已。」

「聽你的口氣，倒好像金步堯的財產都是我的一樣！」

「他這樣愛你，在你身上用三、五百萬又算得甚麼！」

「你說得輕易，有錢人都不隨便花錢的，」甄小曼說。

（一〇〇）

晚晴

曉笑

八十三：寫在落葉寫在溪邊

「有，很多很多，」凌甫爽快的回答。

「如果有時間，可以讓我欣賞欣賞？」

康凡期望，這些作品，一定有記下凌甫七年來的感情。

「我的作品，不在五線譜，」凌甫笑笑。

「不在五線譜？」康凡奇怪：「在你心裡？」

「原本在我心裡，後來，我每到一處，都把它們寫下來，寫在溪邊，寫在沙灘，寫在小草……」

祇有凌甫，才會想出這樣別出心裁的創作方式。

「很浪漫的創作，」康凡說。

「我的作品，沒有流傳下來的必要，免得死後成爲別人賺錢的工具，」凌甫瀟灑的擺擺手：「妳知道，藝術家的作品死後才值錢，在生一日，都無人過問。」

康凡同意的點點頭，就在這時，電話響起來了。「誰？」康凡問：「子俊嗎？」

聽筒另一端是子俊歉然的聲音：「對不起，凡，系務會議還沒完，妳先駛車回家——」

康凡截斷：「子俊，猜猜誰來了？我們有一位客人。」

「誰？」子俊問：「海寧？」

「不，凌甫。」

通天跑街

小蝶

「綽頭」發達講因素

假使當時香港鬧出一兩宗意外傷亡案，原因由於電視機幅射綫所造成，那末那個「發明家」，立即發達無疑，可惜「電視幅射無害論」說法早已經深入民心，致上釣寥寥，惟有慘淡收科耳。

說到出賣「綽頭」而致富者，近年來，首推創造「香港天綫」爲其中佼佼者了，溯其過程，也不能肯定純係依靠「綽頭」賣錢，其由起至落，全賴配合「天時地利人和」三大因素，才一帆風順，到今日，這枝天綫早已經被人拋於腦後，其股票亦有價冇市，但「發明人」及其拍檔人馬已過海神仙，印印脚，有你咁好氣矣。

記得年餘前，股市正意氣風發，指數直趨千七大關之際「香江天綫」異軍突起，雖連產品都未曾有一枝，但攤開籌辦人陣容，盡是響噹噹的脚色，有電子教授，有社會名流，有鉅商富賈，論聲勢，十分彈硬，這且不提，最惹人興趣的，還是他們的未來產品正合曬香港電視觀衆的胃口，據說一枝「新嘢」擺在室內，即可代替一切室外架空的各式天綫，而且效果有過之無不及云云。

那時間「萬股齊鳴」，爛架亦作玉桂寶，何況「香江天綫」前途似錦，估計香港一地開闢地就可銷它百來萬枝，豐利在望，股民怎肯執輸？因此新股登場，你搶我奪，大炒特炒，面額一元炒至近乎三十大元，打破有史以來任何股票的上漲紀錄。

想當日，我也是芝麻綠豆式「股民」之一，曾對這枝新嘢發生無限憧憬，不恥下問於「天綫專家」胡酒松，老胡乾脆利落說道：「室內天綫那有完全淘汰戶外天綫之理？風水先生騙你十年八載，我敢話，而家佢搶到三十皮一股，將來產品上市，俾人睇到實物，股價至少跌一半，用戶試過「新嘢」，不出半年，打回原形，值番一皮。」

降龍珠

東方玉著

冷青萍冷笑道：「其實我並不在乎你們撒賴，好吧，你先把二個人交給我，我命人把藥法全送過來。」

這時卜元慶已經運功完畢，站起身來，洪聲道：「上官兄，你別上了這個丫頭的當。」

上官相微微一笑道：「卜兄放心，兄弟還不至於上當，咱們眼看藥道長受制於人，總不能不救吧？」

冷青萍道：「你既然答應交換，就快把兩個人的穴道解開，放他們過來。」

上官相道：「在下答應把兩人交給你，說了自然算數。」

說着果然向進石門，把假藥法全和假畢元，一手一個，提了起來；但在提起之時，暗暗在兩人身上捏了一把，那是他獨門的封穴之法，然後回出石門，把兩人放到地上，說道：「人在這裏，現在姑娘可以把藥道長先放回來了吧？」

冷青萍冷冷一笑，抬目朝四個黑衣人吩咐道：「你們把藥法全送過來。」

那兩名黑衣人應了聲「是」，果然一左一右地，半挾半扶的把藥法全送了過來。

這邊卓玉祥、慕容貞立即迎了出去，接過藥道長。但藥法全雙目緊閉，身子癱軟，依然昏迷不醒。

冷青萍一手一個抓起假藥法全和假畢元二人，冷傲的道：「藥法全交給你們了，我也該走了吧？」

正待舉步朝前走去！

卓玉祥趕緊叫道：「上官前輩，藥道長還未清醒，不能讓她離去。」

畢倩倩長劍一指，冷然喝道：「站住。」

冷青萍道：「妳爲何攔住我？」

畢倩倩道：「你們在藥道長身上，做了什麼手脚？妳留下解藥再走。」

冷青萍道：「他中的不是毒藥，是閙了一些三日醉，不用解藥，三日之後，他會自己清醒過來。」

畢倩倩道：「那麼妳就得留下來，等藥道長清醒了再走。」

冷青萍目光投到上官相臉上，問道：「上官莊主，你說的話，算不算數？」

上官相大笑一聲道：「冷姑娘這話似乎在責問在下說話不算數了？」

冷青萍道：「難道不是？」

上官相道：「藥道長中了妳們『三日醉』，要三日後才能清醒，小女要姑娘等藥道長清醒了再走，這也沒錯。」

冷青萍冷冷道：「你交給我的兩人，也並沒有清醒。」

上官相道：「他們祇是穴道受制，在下可以解開他們穴道……」

金粉一家

南宮搏

要賣男孩

「還孩子——」錦衣衛人員注視着丁泰山，慢慢地跨前兩步：「唔，你讀過書嗎？」他發現，男孩雖然因哭泣而雙目紅腫，但相貌端正，還有一股秀氣。偶然間，他被吸引了。

「我六歲正式上學，今年十歲——」丁泰山從容回答：他以爲有文書上的事要自己察看。

錦衣衛人員仔細地打量丁泰山，側轉頭，向那趙堂官咧嘴一笑。

「還男孩——」趙堂官迂滯地問：「如何？」

「行，用這個男孩子抵債，賣了他，我想够了！」錦衣衛人員嘻地一笑。

丁欣欣驟然緊張了，倏地上前，攔在弟弟面前：「不能賣我弟弟，我們丁家祇有一個兒子，丁家傳宗接代，靠他！」她莊肅地說。

但是，人們完全蔑視她的莊嚴。那錦衣衛人員咧着嘴，又看了趙堂官一眼，然後，以嘲忽的口語說出：

「不賣，自然可以，還清官欠，就了啦！」

「對，祇要還清官欠，誰要賣你們的人。」

丁欣欣的身體起了一陣抖顫，再也不能自抑，大聲說：「你們不能這樣傷天害理，」

欣欣最後一句話響亮，充滿了憤激。二妹發慴地叫了一聲姊姊，以爲制止。

但是，欣欣的話並未受到任何的尊重或者反應，那位錦衣衛人員哼了一聲，冷冷地說：

「賣妳，再加上妳妹子，也抵不了債，明白嗎？祇有妳弟弟還够——趙堂官，就這樣去交差？」

趙堂官唦着，似應非應地，那錦衣衛人員自我地說出：「好，就這末做！」

「不行，我弟弟要傳宗接代——」丁欣欣發現行勢嚴重，大聲說出。

「窮到這一步田地，父母都死了，飯都要沒得吃，傳宗接代，做妳的夢，來，拉那男孩子去！」錦衣衛人員忽然威風凜凜地說出。

一名隨來的吏役立刻上前去拉丁泰山，但在同時，兩姊妹駭和急，死命抱住弟弟，她們同時哭了！叫出：

「不要，不要賣我的弟弟。」

聲音哀切，然而，這聲音抑不能動搖兩名官吏，在旁的鄰人，自從錦衣衛人員到達後，就走得遠了，此刻，他們雖然激動，同情，但是，他們是小百姓，不敢在此時發言出聲，甚至，連喘息都不敢。

大陸貨貴過本地貨

講開大波士唔話，發窮惡，阿張突然問老宋：「秋交會又開檔，你去唔去買嘢？」

「我年年都冇去嘅喇，」老宋話：「國內就有人去嘅，不過一年比一年去得少咯，同大陸做生意，製唔過嘅。」

「照佢哋講，佢哋年年嘅生意越做越大，」我話：「唔通佢哋係車大砲？」

「銀碼有錯係越嚟越大，」老宋話：「事關佢起價，實完第一批，的嘢分分鐘又調整牌價，正式早晚時價不同。銀碼當然年年大好多。」

「好多做生意嘅人都話：大陸貨有嘢好，款式、質料都落後人哋幾十年，唯一嘅好處就係平的，而家佢好似搶錢咁，重有生意嘅？」阿張話。

「一個人無端端發達好難講，」老宋話：「以前大陸貨有人吼嘅，尤其老番，不過抱住旅行嘅心情，入去行吓，事關佢哋見到嘅產品，自己國家阿爺嗰代已經用過。所以上便嘅共幹，以前見到嘅洋人，打拱作揖，極盡卑恭屈節之能事；但係而家中國熱，垃圾都可以賣到錢，攪到佢哋嘅嘢比佢哋搶貴晒，有人質問佢哋嘅嘢點解成日改價錢，佢話：跟住世界市場價格調整。眞係俾佢吹脹。」

「呢種情形，香港嘅大陸公司都係一樣，以前話裏便嘢平過佢，事實好多外面嘅嘢平過佢，」我話：「有人話，大陸公司好多嘢，根本就係香港造嘅，不過佢哋出個嚟頭，話係大陸嘢，尤其開交易會前後，有嘅都拈晒去擺，攞貨裏便邊有咁多嘢賣。」

老番笨喇。

「同大陸做生意，照我所知，重有一樣好激氣嘅，」阿張話：「就係佢哋欺貧重富！」

蘇素雜記

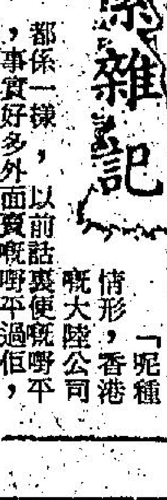

老差骨

木叔

請律師打官司

此案告一段落，以後我地冇嘢做矣，因爲疑兇已自己報案，無須要查。祇不過陳帮辦則忙個不了，因爲佢要趕好個快路，以便在兜幾日之內提堂。幸而佢個老婆雖被砍咗幾刀，尚未死去，祇受傷送院，若死咗則又唔同，因爲死咗則成爲謀殺案矣，做起快路上來，要收集好多証物供。

大槪將來提堂之時，可能告報案個一條友意圖謀殺，亦未一定，否則則爲行兇傷人，後者之罪，在香港，劃起上來並非重。行兇傷人案在香港已屬司空見慣之事，我地在香港報紙上之社會新聞版，亦可以時常睇到打交之新聞，因此企在我地差人之立場來講，凡遇打交案而上差館者若非斷手斷脚，穿頭見血，我地都唔當個一件案爲嚴重，因實在太多，應付不了也。以前凡係因打交或者其他原因而上差館，必用車派一個差人陪傷者去醫院檢傷，現在已唔唱呢一支笛好耐矣，除非傷者乃係疑犯，不得不派差人押去醫院，否則祇由值日寫一張紙俾佢自己去，一來我地差館唔够車用，二來則因現在當局乜都話要慳，連電油亦慳，唔准用得太多，月月有規定行車咪數，不能超過。祇有我地雜差用之幾架車，冇受限制而已。聽見話交通部之電單車，所行之咪數，亦無限制。電單車一來慳油，二來俾交通部用，實冇理由限住佢地每月所行咪數者。

報案話佢親手用刀砍妻之男子，現在已由沙展親自同佢打手指模，而且在陳帮辦間寫字樓打，大槪係因案情嚴重之故。倘若佢個老婆瓜咗，則更爲嚴重矣，但雖窮鬼一名，冇可能請律師辯護，但係政府有以公款代請律師之法律援助計劃，佢大可以申請也。若唔申請，謀殺及意圖謀殺之罪名，即佢自己承認亦唔當係承認者，必由法律指定律師代佢辯護。就唔似最近拉到之毒販，一共請咗八個律師，代爲辯護。當事人大把銀紙，冇乜所謂者也，最要緊者就係要洗得甩佢地之罪名。所以香港之制度，以英國爲本，各項制度，均完全照抄英國，有人話英國之制度好，祇不過係因爲英國之制度好而已。若話十分好，則又唔見得。不過有一樣嘢乃係香港所不及者，在醫院內所見到之人，冇話木口木面。而且英國醫院，可能管得比香港嚴得多。睇到報紙，話最近有一個專家來香港，調查香港之護士訓練，認爲好多嘢唔啱。不過以英國之護士，當然有好多嘢睇唔過眼，但所發表之批評，未必一定啱者也。在香港如不幸要住醫院，最好之辦法，乃係大散銀紙，則所有日夜更女工，均必服侍受當，招呼週到。我木叔幸而未住過醫院，若住我亦照散如儀，以免叫茶叫水，均有人睬也。

慾望香車

諸葛青雲著　余丹青插圖

百里軒目光一掠杜少恒、多福二人，拈鬚微笑道：「老弟台，二位當明白，這是合則兩利的事，否則，二位也當明白，我會對二位採取甚麼手段。」

杜少恒正容說道：「我再重覆一遍，我不

「除非怎樣？」

「除非你能提出具體而又能使我絕對相信的辦法出來。」

「這問題可就難了，」百里軒苦笑了一下道：「老弟台，站在你的立場，這要求不算過份，雖然我已經有了具體的計劃，但能不能獲得你的絕對信任，這就很難說了。」

「百里兄，何妨先將你的計劃說出來試試看。」

「好的……」

以下的話，是用眞氣傳音說的。杜少恒聽完之後，點點頭道：「這辦法不錯，我也願意冒這個險，祇是，事成之後，百里兄會有何要求？」

「我的要求很簡單，將來由我接管天一門，由我負責將天一門整頓成爲一個維護武林正義的組織。」

這時，杜少恒已察覺到室外有人竊聽，而且，那聽的人，輕功很高，也非常大膽，居然已掠近到他們窗外不足一丈距離之內。

由于杜少恒功力的精進，到目前止，還是此，他自然不便有甚麼表示。但事實上，百里軒已同時覺察到。祇見他精目中神光一閃，目注窗外沉聲說道：「朋友，大方一點，到裡面來坐坐吧！」

窗外傳出一個蒼勁語聲道：「能察覺老夫的行跡，果然是有點門道，怪不得你膽敢吃裡扒外。」

百里軒臉色一變，目注杜少恒問道：「杜老弟，那是你的朋友嗎？」

杜少恒搖搖頭道：「不是。」

那蒼勁語聲道：「百里軒，以往，老夫也算是你的朋友，但現在却成了對頭寃家。」

百里軒已由對方的口音中聽出了端倪，「哦」了一聲道：「原來是你道老怪物。」

「你以爲老夫是誰？」

「難道你不是『雪山四老』中的老大公冶日？」

「軍師大人居然能聽出老夫的口音，老夫非常榮幸，哈哈……」

百里軒截口冷笑道：「別鬼叫！公冶老兒，不是我過于輕視你們，我百里軒還沒把你們當成甚麼玩意……」

「匹夫找死！」

隨着話聲，一柄飛刀穿窗而入。

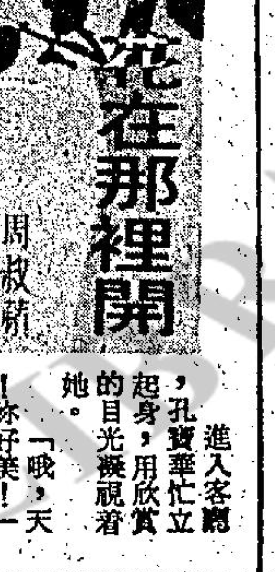

花在那裡開

周叔新

進入客廳，孔寶華忙立起身，用欣賞的目光凝視着她。

「哦，天！妳好美！」他不由自主的呼了一聲。

在過去，雖然有許多男孩子追求她，但皆是一羣青年人，廿歲上下的青年人。他們很親熱，看到女孩子多數說不出話來。現在寶華大膽地恭維她，她感到好喜悅，心有甜甜的感覺。她笑了笑說：「走吧！」挽着他的手臂走出大門，那輛銀灰色的汽車已停在外邊。他扶她上車，然後自己坐在駕駛座位上。

「嘉莉，妳看上去像一朵紫羅蘭，文雅，大方，而嬌美！」

「眞的？我自己也喜歡這個顏色。現在到那裡去？」她天眞的問。

「坐車子過海！到了九龍再說！」他神秘地說。

「好吧！我不再問，隨便你！你總不會賣了我啊！」今晚她的與致特別好。

「賣了妳？哈……那我捨不得……」他打趣說。

她感覺自己的臉發熱了：「你可惡！」她把頭向後靠着，欣賞一路上的風景和燈火，不再說話。

車子上了輪渡碼頭，緩緩地向前進。這是第一次她坐車子過海。

「我們可以下車看看海上風景。車子過海很慢，需要二十多分鐘呢，」他說。

她聽說果然下車。她仰首望望天空，疏星點點和海面上的燈光相輝映，閃爍發光，時明時暗。

「春天的夜晚眞迷人！」她說。

「迷人的不祇是春天，也不祇是夜晚！」他含着地望望她答說。她懂他的意思，心突然地慌亂了。她默不作答。

二十分鐘很快的過去了。到了九龍，車子向旺角方面駛去。到了旺角，她有說不出的滋味，心驀然地不安起來。這個罪惡的區域！在這裡，多少次，她扒過行人的衣袋。多少次，她偷竊了別人的錢包、自來水筆等等。自己的童年寫滿了羞恥和罪惡！她看看街道兩旁的店舖，比兩年前更繁榮了！她看到很多公司，自己曾在裡面穿進穿出，候機偸竊，想到這裏，她面紅耳熱了。

「想些甚麼？」他柔聲問。她一震，忙掩飾說：「沒有想甚麼，旺角這兩年更繁榮了！」

（五〇）

閒話

入秋多季節以後，由於風高物燥的關係，當局已再三呼籲居民加倍注意防火工作。不過，香港……

每天要等五小時

……位顧客，在午餐的時間，他要等六分鐘與一個可能做成生意的顧客飯前小飲，在進午餐時每一道菜要等十三分鐘。在他返辦事處時，等計程汽車是……

……足球雖然緊張，但是浪費許多等候的時間，平均一場波，等候的時間約佔百分之廿五。打網球似乎也消耗頗多等候時間，一位美國的時間與動態研究專家，記錄……

……位於德國的克羅優附近，鼓勵了欲「大解脫」的人，在那個地方渡假……

工商晚報分類廣告

台灣物產價廉物美
台灣民生物產有限公司
尖沙咀東英大廈、灣仔莊士敦道東生大廈、旺角荔枝角道、北角英皇道各店，常備各種台灣物產，大量供應，歡迎參觀選購

你就是救星
垂危的病人急需輸血
請即到紅十字會捐血
電話：二一八

刊本報廣告請電話二八零七零八

金門・寶聲：最後今天　精彩神話故事片！神將福星　明天兩院盛大聯映　金童・李昆　中國功夫揚威國際　大鄉里大鬧歐洲　寶聲今五點半：牙擦蘇王　少林和尚　後兩午場　晚院夜

國寶 K208917：今天五場　嘉禾發行　東映超艷絕片　肉彈　池玲子・杉本美樹　十三太妹　新潮大膽比童無兒不宜　明天：大鄉里大鬧歐洲

油麻地：今天五場　池玲子・杉本美樹主演　十三太妹　明天放映　大鄉里大鬧歐洲　明早：女鐵膽

翡翠・娛樂・荷李活・金活・黃金・金洲・好世界・好景：最後今天！未看速看　全綫五場　翡翠荷李活加午夜場　請早撲飛　五大漢　逃出生死關頭　履盡萬水千山　明天全綫獻映　何莉莉・金漢・井莉・金峯・楊帆主演　船

明珠・倫敦：最後今天　所映限期　仍兩院映五場　知識大寶庫・趣味新天地　明天殺令映　明珠午夜場　三燕迎春

紅約・大華・全冠：今第二週　歐洲公司黑社會爭鬥巨片　查理士布朗臣・泰利沙維拉・芝露愛蘭主演　硬朗動作・又刺激　鐵膽雄心　兒童不宜　明早金冠：鐵胆神龍

港九影院聯合廣告

皇后・麗聲・皇都：最後四場獻映　香艷肉感刺激動作巨片　十二點半　兩點半　五點半　七點半　十三太妹　今晚九時半優先優映　馬龍白蘭度・三度金像獎　教父　空前巨片　全球再版發行

今天五場獻映　金公山司出品瘋狂大喜劇　李莎・月田・豐光・蔣平・超顯・洪蘭・黃演主　大鬧都市　蛇魔女　魔女：後晚午夜場

國都・聯邦：最後四場　十三太妹　明早：野種　今天五場首映七彩　蛇魔女大鬧都市　李月莎演　後午夜場　魔女　先優映　教父　只映四場　埃及妖后

豪華・文華：最後今天五場　大鄉里大鬧歐洲　明天兩聯映　薛尼波達・湯尼寇帝斯　逃獄驚魂　後兩午場晚院夜　屠殺令

京華・快樂：今天五場　後兩院加午夜場　猛龍怪客　歹徒的剋星　查理士布朗臣

海運・百樂 H702412 K678091：今天五場　奇士雄偉驚險巨作！　十二點半　兩點半　五點四　七點半　九點八　鐵金剛勇救未來世界！　七彩闊銀幕　辛康納利　代表傑作　海運午夜十一點九　百戰長空

新華・東方・新聲：未看速看　最後兩天　安尼沙斯・東奧連　千方百計振雄風　下期獻映　麥斯里主演　白馬神童　今晚十一點半午夜場　新華新聲　魔女

京都・凱聲：今天五場　新潮派發行　殉情記　榮獲兩項金像獎！　凱聲　星期日十點半　孽海親情

影都：美孚新邨　今五場獻映　歹徒剋星也來　查理士布朗臣最佳傑作　猛龍怪客　不宜兒童

新都・英京・華盛・都城：今天映　辛康納利主演　鐵金剛破間諜網　神鷹敢死隊　大衛麥林主演　猛龍怪客

閒話香江

消防人員訓練嚴格

由於風高物燥的關係，當局已再三呼籲居民加倍注意防火工作。不過，香港是一個現代化大都市，居民雖盡全力防火，亦只能減少火災發生，很難做到令火神絕跡，為了保護居民生命財產安全，當局只有雙管齊下，一方面加强防火宣傳，使居民知道防火的重要，另一方面不斷發展消防隊伍，一旦火警發生時，俾能及時將火災撲滅。

一八六八年以前，本港只有六十六名消防員及一百名志願人士負責全港的消防工作，經過一個世紀來的不斷發展，本港消防隊已逐漸長成一支龐大隊伍，其規模在東南亞地區亦名列首位。

日前，本港的消防員都是經過嚴格的訓練方才參加工作，負責訓練本港消防工作人員的，是位於元朗八鄉石崗消防訓練學校，該校自從一九六八年三月揭幕以來，最近六年間，曾訓練了大批的有為青年投身消防工作。

消防員在石崗消防訓練學校進行訓練期內，接受訓練的課程可說包羅萬有，他們除了學習防火知識外，並需要學習使用各種最好救火儀器和救人技術，學習生活非常緊張，所以儘管接受訓練的期間是短短六個月，每個消防員卻有足夠智能應付本身的工作任務。

一個初離開消防訓練學校的消防員，工作了一定時間，並經過考試合格，便可獲升為高級消防員；消防員服務至某一階段，又可以參加升級試，晉升為高級行政人員，特別近年間本港不斷與建發展衛星城市，需要大量高級行政人員擔當職務，故消防員晉級的機會大為增加，年齡十八歲以下，身體健康而具有小學畢業或以上程度的青年，參加消防隊伍，無疑是一條很好的出路。

據一位參加消防工作多年的消防員表示，消防工作充滿緊張刺激，有辛苦的一面，也有快樂的一面；他說：「消防員最開心的事，是完成一宗任務。」

消防員的生活非常有規律，每天早晨九時左右便列隊到操場，由當值夜更完畢的同伴將工作交給接更的人員，在交更排隊集訓時，並由主管消防官向消防員作出當日的特別宣佈事項和訓令消防員接更後的第一項任務是檢查各種消防車和儀器，跟着接受一小時的操練然後自由活動和休息。午膳時間是中午十二時四十五分，如果在午膳時遇到警鐘大鳴，便必須立刻放下筷子，迅速離開飯堂，在三十秒鐘內做好所有準備工作聽候出發。

在沒有救火工作出動時，當值消防員在下午亦必須留在局內檢查各種儀器，另外一部分則被派往住宅樓宇、工廠或學校視察一切防火設備。

本港消防員的救火技術一般均合符國際水準，而且大都能冒生命危險去拯救市民。作為居民的一分子，除了對消防員的英勇表示欽佩之外，更重要的還是處處小心防火，避免火災發生，以減輕消防員的工作負擔。（易風）

每天要等五小時

大多數人每天在遊蕩着等人、等火車、等巴士、等交通燈變換，大家都遭受等候的痛苦，超過我們所認識的程度，甚至在家也要等待，在辦公廳及在商店也等人。據科學家估計，平均每人一天浪費在等候的時間，約為五小時。

英社會學家麥基最近要求卅位志願者，把他們的三天生活作逐分鐘的紀錄，兩天是週日，一天是在週末。其中一個典型的例子是一個推銷代表，最先是等候他的妻子把一杯茶端過來，是等了五分鐘，接着是等了十分鐘才能走進浴室，等七分鐘才進早餐。返工時等巴士候車十一分鐘，搭火車又等了十四分鐘。在辦公室有一個約見的時間，推遲至十二時十五分。[illegible]位顧客，在午餐的時間，他要等六分鐘與一個可能做成生意的顧客飯前小飲，在進午餐時每一道菜要等十三分鐘。在他返辦事處時，等計程汽車是十九分鐘。到了下午，事情更糟，在機場會晤一個顧客，浪費了一時半，因為班機遲到，另加四十四分鐘的交通阻滯的等候。

稍後又在咖啡吧等候五分鐘，一杯咖啡才端上來，等拿一份晚報是等一分鐘，唔見一名地區經理又等廿二分鐘，一旦放工返家途中入超級市場買東西，排隊付錢等了四分，吃飯等了卅五分鐘。在一天時間結束後，計算之下，在「左等右等」損失了超過五小時。

汽車駕駛人也有他們的等候問題，在倫敦市中心，一段卅四分鐘的路程顯示其中十一分鐘，是在交通燈位，十家路口及因為汽車排長龍等候而消耗了的。世界上有許多體育運動，更是等得不可忍煩，一位統計員在用計時錶，記錄打木球比賽，等候所損失的時間，發現一[illegible]

足球雖然緊張，但是浪費許多等候的時間，平均一場波，等候的時間約佔百分之廿五。打網球似乎也消耗頗多等候時間，一位美國的時間與動態研究專家，記錄戴維斯杯比賽，一場九十分鐘的比賽，實際打網球的時間，約為十分鐘左右罷了。

但是等候時間最久的是打哥爾夫球，最近用計時錶記錄幾架杯賽，在一個下午，球手實際上用於擊球的時間，僅是十五分鐘而已。其餘時間走走談談，消耗掉了。

也許你以為美國打壘球是世界上最快動作的運動，其實也是很慢及消耗許多時間。有一場壘球賽過二小時半，實際上打球的時間，祇得八分卅秒，由此可見我們浪費時間之多了，等候是一種真正的痛苦呢。（小兵）

人類通信發展

竹片至今日的信紙

人類生活在世界上，因為活動的範圍，不斷的擴大，在這種情形下，有血統連繫的家人，或者是關係密切的親朋戚友，大家為了求學、職業、婚姻以及其他等等的事情，必須告別遠離，時間的久暫，不過那是另外的一回事，兩地相隔，有類通訊加以聯絡，因此，那是非常必要的，書信就被廣泛的利用起來了。

書信當然是用文字書寫，談到傳遞的方法，也是跟隨歲月的增進，而有所改善的，當古代交通工具尚不十分發達的時候，用的是舟車或驛馬，到了百餘年前，就用火車、輪船來運載郵件，及至晚近，空運航線，密如蛛網，旅客的往返，信件的投遞，可說是快捷非常，無遠弗屆的！一封信，遠在萬里以外的地方，一兩天內，便可送達收信人的手中，多麼的方便啊！

話得說回來，當上古時代，初民的生活，雖然簡陋，可是人與人之間的交往，還是免不了的，因為沒有文字，他們的消息傳遞，更限於交通的跋涉，所以只能同時同地，面對面的口述通傳，方有辦法，至於雙方置身於異時異地，那就一籌莫展，音訊斷絕了。

一直到了黃帝的臣子倉頡，看見鳥類的腳爪，印在污泥上的痕跡，成了圖形，觸動了他的聰穎的頭腦，象形文字，便在這種情況下被發明起來。

初時使用的文字，根本就是圖畫，因為每一個字，都是根據實物畫出來，如果沒有實物作樣的，便不能畫出來，因此，也就沒有字了，圖就是文，文也就是圖，換句話說，使用的文字，也就是只有圖而沒有字了。

在這個時代裏，人們如果是置身於異時，異地，想要和家人，朋友通訊的時候，就得畫圖來向對方表達情意，這種最古老而又沒字的信，通訊起來，就產生了許多有趣的故事呢。

當黃帝統治黃河流域諸部落的時期，其部落的兩位獵人，帶了獸皮，渡河到南方的另一部落去進行易貨，應用，甲獵人比較幸運，抵步後不久，他想買進的東西，給他找到了，而對方也樂意買他的皮革，於是一談即合，交易成功了，可是乙獵人情況卻不同，他想買的東西，墟集中的攤子，都是沒有，交易也就不成功，需要在此地多作逗留，待找到想買的貨品和對方歡喜自己的皮革，交易完妥，然後才能回家，這時，乙便托甲帶了一封信返家，藉以安慰在家中妻兒。

這封信，根本就是一片竹片，用了尖尖的樹枝，沾着紫褐色的野果汁製成的，竹片上面畫着一個太陽，一雙腳，一担野果和一間屋子，甲接信後，馬上起程返家，黃昏時渡河後抵步，放好辦進來的貨物後，連飯也沒吃，便到鄰舍，替乙送信給他的妻子。

乙妻接了竹片後，看了又看，猜了又猜，到底還是猜不到書信中的真正意思來，在不得已的情況下，只好再請求甲，將乙在河南的墟中買貨的情況，加以說明和解釋，然後才能得到真正的結論。

原來，寫信人的本意是這樣的：太陽就是表示明天，雙腳是表示動程返家，一担野果，就是乙想要買的東西，一間屋子，就是自己的家，把四圖的意義連串起來，那就是說：明天一早，當太陽升上的時候，我就進行交易，買到了野果，脫售了皮革，我便馬上動程返家，與你團聚了。

這樣猜謎式的書信，在古代的人民看來，已是司空見慣，認為是極為平常的事，如果看不懂，就請一位精於解圖的「老師」，加以猜解說明，結果「雖不中，也不遠」，倒也算得方便，如果我們現在也來一個「畫圖通訊」，那便會覺時失事，一點價值也沒有了。

東西風

七彩詩筒

街頭彈雨

詩：高景　圖：華生

固知鎗彈原無眼，
捉賊猶防誤殺人，
也似置身西部片，
人人胆大可包身。

劫案頻生，警察常在街上放鎗，不得已也。市人命如置身美國西部牛仔片中，但賭場竟亦有人因輸錢而胡亂放鎗，則太過離譜矣。

澳洲騎警隊破案效率高

或者你以為加拿大才有騎警，其實澳洲亦有一支隊伍頗為強大的騎警，新南威爾斯的一支騎警，實力不弱，而他們所用的馬，都是一度曾馳騁馬場的，現在他們不再帮助馬迷輸錢了，牠們改為去帮助人們在繁忙的城市十字路口過馬路。

在雪梨的新南威爾斯警察學校，訓練騎警的馬兒，一度是在馬場的良駒，其中一部份是最著名的馬，實際上三分之二的騎警使用的馬，曾是運財童子，現在改為巡邏公園，做維持交通工作，有時則作各種表演娛人，大致來說，所有騎警的馬都是良種駒，決不是劣質的馬，雖然已不能在馬場角逐。

而騎牠們的騎警，恐怕是担任警務工作最勞苦的人。第一班出巡的騎警，派在全市各地廿三個重要交通點，指揮交通。

騎警在派出任務之前，要與牠們的馬兒在一起做適應及準備的工作，譬如弄好韁轡，清潔所有的用具等，牠們在上午九時返回馬房早餐，但是規定馬兒先吃好了，人才能進早餐。

騎警其他的上午時間，是訓練及運動這一匹馬，及巡邏公園至派出担任交通指揮時為止。騎警並非至此為止，他們有時要派出担任普通警察做的工作，及要招待來訪的學童參觀，去年這一支騎警，參加了一百六十一次儀式，給學校來參觀五十八次。有一次四百個學童擠去馬房，他們又參加過卅多項賽馬，新南威爾斯的騎警，可以說是忙個不可開交的。

但是這一騎警似乎一點也不在乎，他們可以說是最有效的一個公共關係隊伍，同時亦漸明他們去阻遏犯罪，有高度的效率。特別是最近在百年紀念公園內的一宗成績。

騎警發現一個女人被飛仔拖入樹叢內，那是電單車飛仔，兩個騎警及時發覺，上前制止及拘捕飛仔，阻止了一次性犯罪。但是進一步談一下這一支騎警的歷史，才知道他們是世界上歷史最悠久的其中一支治安力量。新南威爾斯省的騎警是在一八二五年成立的，過去的實力更大，因為隨着時代的進步，他們成為澳洲的唯一騎警隊伍了。

騎警警長羅倫士屬下的一班警員都是志願的，因而他們都非常樂於做最辛苦的工作，處理馬匹也最少糾紛的。他們又是喜歡馬兒的人物，懂得馬兒的心理。

他們當然是馬為中心的，馬匹的來源完全不成問題，任何人都知道香港馬場的馬，大多是從澳洲來的新馬，但是在澳洲，騎警的馬都曾在馬場過威的，許多人願意把馬送出來做騎警的馬，倘若肯接受的馬，恐怕這一支警隊可以增加兩倍的實力。

羅倫士警長說：「我們有時拒絕許多名馬，因為我們的實力早已够了。」他又担心檢查所有的馬匹的性格，是否適合做警務工作，同時「拍馬」的功夫也很重要，因為看牠們的外型也是很重要的，賽過馬的馬特別成問題，有時頗費時間，才能除掉牠們在馬場養成的那些要不得的脾氣。

雖然是很老練的馬，也要經過訓練，至少要費幾小時，才能鍛鍊牠們不會被突然的嘈音嚇驚，也不害怕聚集的群衆，有一匹過去是打比賽的名馬，現在已成為最好的其中一匹騎警馬匹了。

但是這些馬因為以前是跑過馬場的，因此仍有時在出勤時的動作，好像是向馬迷討歡喜似的。有一匹名叫「藍色勝利」的十三年馬，以前跑過多次的六化郎第一的，在很擠的馬路上，就像在馬場內的表露，非常得意。

這位警長說：「馬匹幷非是世界上最聰明的動物，但是牠們有最好的抑制力，每一個騎警都對於所策的馬有很深切的瞭解，這一點也是最重要的，我對待馬兒好像對孩子一樣呢？」（小兵）

放縱的裸體社會

女人在炎熱的夏天，在家中一絲不掛，把購物海單列好了，祇穿上一對拖鞋，保護自己的雙腳，免使雙足受行人路的行人的燙熱影響，就出街去一間超級市場，購物中心的情景是怎樣的呢？

一部分購物者是身無寸縷的，排隊付錢的行列，有一個男子是商人吧，穿執正的衣服與結領呔，後面的年青男人甚至拖鞋也不穿，他是赤條條的，可是在這個場合，誰也不介意他人穿甚麼衣服或者根本是甚麼都不穿，別人不會對一個赤裸的女人多看幾眼，或不要說是凝視了。更沒人口出不雅的批評之言，這是在英國或澳洲的大都市的情景。

也許你以為是怪誕的將來，事實上在非常短促的，到號都有人赤裸在公開地方出現。美國心理學家保羅比特林，相信此情形確會成為普遍的情形，他是「赤裸治療之父」，自一九六七年以來，他指導了超過三千人，透過廿小時的赤裸馬拉松，治療好了許多人的怪異心理。

另外一個教授也認為世界發展終於是男女不要穿衣服的，他是長堤市的婚姻與性研究中心的威廉赫曼醫生，他也是在加州學院社會學教授，曾有一本轟動的著作名叫「裸體社會」。

他認為「我們的文化怪異，使赤裸與性慾現象認為是一種怪現象。」他指出赤裸竟成為是違犯社會的行為，員是不可思議，社會人士認為一絲不掛是不道德與不正經，反映了此行為實際是違反許多人的想法的。

今日對赤裸的社會觀念，不是將來的觀念，社會裸體的概念在一九零三年已開始了，那時德國非簇新的事。那時德國裸體家李察安吉華特，刊出了一本長達一百零四頁的書，創立了裸體運動的文藝，且公開倡議了人類應該裸體，但那時的社會，仍殘存着維多利亞時代的思想，那一本書曾轟動一時，未受太支持。

同一年另一位裸體[illegible]位於德國的克蘭堡附近，鼓勵了欲「大解脫」的人，在那個地方渡假。美國的天體營是經濟衰退的那一年，即一九二九年才成立的，赫曼醫生指出那時大多數人對於裸體是反對的，甚至敵視，但是個專裸體的人，頗接近「肉體自由」的觀念。

裸體從那時起產生了很大的影響，女子的長裙不再是拖地了，玉臂也露了出來，腰封被女人摒棄了，海灘的男人不必穿全身泳衣了，下身祇穿了泳褲，即可戲水弄潮，逐漸形成了接受裸體的標準，雖然幷沒有放寬對赤裸的取締，但是在卅年代初之前，裸體仍未能在美國立足。

今日世界上最大的天體營，是在美國印第安納州的玫瑰草地，面積為三百八十六英畝，在開大會的期間，多至九千名裸體男女參加。一位裸體家說：「我們實在太緩慢認識衣服的作用了，衣服其實與皮膚的一層無異，但是阻礙了我們對身體接觸的快感，或是減低了我們身體接觸的快樂。」

現在的人為甚麼肯裸體了，據研究心理的性心理學家說，人類現在知道，衣服幷非是甚麼神奇的貞操帶，衣服也不能保障女人不惜受色狼襲擊非禮等行為，簡而言之，我們的文化是禁止赤裸，實質上對我們造成傷害。」

他又說，因為有穿衣的習慣，男女及人類失去了接觸，性器是羞恥的，同時覺得也認為是淫褻的，傷害了人們在生活上的情感，一般人似乎還未明白。

歐美的社會學家及心理學家都相信，不久之後，必然是形成一個放縱的裸體社會，在將來男女勢必把現在的束縛肉體的衣服，完全剝掉。（小兵）

戰機歸老家

德國航空公司波音七四七F型運輸機，最近承運了一件很有歷史價值的貨品——把一架DO335德國道尼式戰鬥機從紐約送回它的老家法蘭克福。

這架德國造常規戰鬥機是二次大戰將近結束時的產物，初設計時，是輕型攻擊轟炸機，後來又改裝成重型戰鬥機，巡航速度達每小時七百七十公里以上，尾部和頭部各裝有一台推進器，在當時來說，算是飛得最快的飛機了，連大名鼎鼎的馬薩基密ME262和阿拉道AR234型噴氣式飛機，都沒有這架往復式引擎飛機出世的時間早。

大約這架老爺飛機絕對沒有想到在廿多年後的今天，還有幸返回故鄉德國，被擺在慕尼黑德國博物館展出，它的主人華盛頓史密斯桑寧昂研究所在借出自己的珍藏品時，特別安排讓這架老飛機參加展覽前能到慕尼黑附近的杜尼爾維修工廠預先修理和整容。

各式 毛毯·尼龍被

質料佳 顏色美 價錢平

台灣民生物產有限公司：九龍總店：營業時間：上午十時至下午七時
旺角分店：營業時間：上午十時半至下午九時半
灣仔分店及北角分店：營業時間：上午十時至下午九時

招租　荃灣衆安街一〇五號龍華戲院地下最旺舖平租本月底交吉合意電話⑫426936洽

啟事　信豐兒童習藝所　㊀感謝各界賢達在二十年來（一九五五—一九七四）認購敝所出產工藝品。㊁本所送貨員均持有綠色職員證・敝所工藝品均有註册商標・敬希各界提防漁目混殊・㊂如有推銷員送貨員無證件者・即是偽冒・請即來電話：K838355查詢是盼

鑽石山屋廉售　自來水電燈全請到聖堂路四號洽另彌敦道旺地吉樓售晚間電七二壹二式叁

租售　新界樓舖　青山屯門金麗樓及元朗安寧路金城樓向南梗房減價平沽地盆或電話：3-六六九六五八洽。

中聯搬運公司　專門搬屋　香港 H-627922 628973　九龍 K-333560 333532　K-632345 628647

商業

工商晚報分類廣告　銷數廣 效力大 收費廉　每段大字四個小字卅四個每天三元（上期收費不折不扣）　凡涉及法律性廣告，請携同身份証來本報辦理刊登手續。

洽刊處
（一）中區辦事處利源東街八號地下　電話：二式五四九五・二式壹式三八
（二）灣仔分域街十八號本報廣告部　電話：二七二九三七零七・二八二零七零八
（三）彌敦道壹零零號東英大廈式零壹室生記租務處
（四）旺角荔枝角道廿二號東興大廈生記租務處
（五）油蔴地上海街三壹九號
（六）九龍城周生生珠寶金行有限公司（太子道四三二號）
（七）青山道周生生珠寶金行有限公司（青山道三二六號）
（八）油蔴地周生生珠寶金行有限公司（彌敦道二二一號）
（九）旺角周生生珠寶金行有限公司（彌敦道七〇七號）
（十）深水埗周生生珠寶金行有限公司（大埔道四七號）
（十一）佐敦道周生生珠寶金行有限公司（佐敦道卅七號L）
（十二）紅磡周生生珠寶金行有限公司（蕪湖街九九號）
（十三）荃灣周生生珠寶金行有限公司（荃灣青山道一九九五號C）
（十四）元朗周生生珠寶金行有限公司（元朗青山道八七號）

醫藥　虫　（廿四小時盡肚腸內蟲患驅除）　毛文福旺角彌敦道579二樓帶蟲檢驗立即知道

德誠烹飪學院　名師教授適合出國保證速成學費最平　粵菜 燒烤 點心 油器 打麵 豆腐 西餅 麵飽 西餐 薄餅 糖果 蛋卷　旺角彌敦道554號十式樓索章即寄　新型冷氣課室電話K 849248

招生　香港工科學校　彌敦道601廖創興銀行3樓3-305075★西環皇后大道西501號5-485447　灣仔軒尼詩道274號二樓5-753341★深水埗大埔道92號3-953774　十二月份新班招生
◀商科語言▶ 英語會話 英語拼音 成人字母 英語初學 國語日文 速記信札 洋行實務 簿記會計 F1—F5
◀工科▶ 機械繪圖 公模設計 建築繪圖 計則估價 測量力學 施工管理 廣告設計 室內設計 時裝設計 數學專科 工商管理 電視電腦 航海電報 無綫電 冷氣工程 電機工程

本報惠刊廣告電話二二八零七零八

船
鋼鐵陣容、難得再見
何莉莉 井莉 金漢 金峰 林嘉 楊帆（主演） 嚴俊（導演） 陳燕燕 田豐
刻劃青年的心理！觸及靈魂的深處！
翡翠 娛樂 荷李活 黃金 亞洲 好景 明月 觀塘
明天全綫獻映
邵氏出品 名著改編 純情文藝巨片
青年男女 充滿活力 另有世界 別有情懷
熱情奔放！渾身是勁！

惹笑大鬧劇　下期獻映　哥倫比亞公司大貢獻
華盛頓 新都 英京
題材新穎！風趣無比！
爛賭仔與小老千

金像電影皇帝 佐治薛高　烏龍間諜戰主角 伊利略高　合演
「風流軍醫俏護士」大導演 羅拔史特曼 又一嘔心傑作
沙蟹局初試啼聲！賭跑馬盡地一煲！手風順逢賭必贏！

晨市交投疏落

光華要保持地位將採穩打可挫鐵行

戰局分析

鐵行仍受降班威脅，光華志在保持首席，今天甲組足球聯賽假如不致出現冷門，則光華應該穩得兩分，它在銀牌初賽被加山打破不敗之身，也失去了爭奪這項淘汰賽錦標的資格，對於維持聯賽優勢，亦應更爲重視，銀牌「加光」之戰雖然光華似路低潮，但今天在聯賽對「中型班」鐵行，看來光華不致再有「亂點鴛鴦譜」的情形出現，倘若鐵行能夠達到「求和」而搶得一分，已屬滿意的收穫，除非光華此後役演出太差，否則鐵行仍難逃一敗。

光華在銀牌賽被淘汰，可說是調動錯誤而致自取其咎，將伊地調作左翼而把范拉利作「箭頭」，已經忽略了球員的優點與弱點，布連移到右邊，何新華担任中路，也使這兩個中場球員未能發揮作用。

如果當時將麥約翰踢左翼而不是把他排在中場，以范拉利爲中場的中路球員，則何新華可以從中路右前方施展側擊及担任「較波」，布連亦可以左中衛而隨時作額外的翼鋒，是則光華仍可與加山爭得中場均勢，而不致一變後衛葉志强及潘長旺受到對方前鋒的較大壓力，也牽制了兩個中場球員須作包抄，所以該役光華將攻力削弱及造成後防踢得更爲吃力，故其在銀牌初賽被打破了不敗之身也總算獲得一個教訓，假如要保持聯賽的不敗紀錄，則戰術部署仍應較爲愼重，絕不能因爲對手鐵行是「中型班」，而今仗可以試陣。花墟場本屆球季雖未爆過大冷門，但「中型班」向强隊搶得一分已有三次，計爲恰和與東昇打成「光蛋」一終場，而致握手言和；東方以一比一迫和南華；甚至最近「巨型班」的加山以一比一迫和電話。今天「鐵光」之戰，倘若被「火船隊」先入第一球，則使光華要獲得全兩分勢將相當吃力，光華若欲穩勝，則必須先獲得入球紀錄，才可以瓦解鐵行的拼勁，照前日南華贏恰和三比一爲例，「少林軍」也是先求負定勝局，到了下半場才放鬆。換言之，光華今天倘能於上半場淨贏兩球，才有穩勝的把握。

增加了外援的鐵行，演出仍未符理想，而另一隊已添兵作戰的市政，已打出水準，因此鐵行也急須搶分，否則降班威脅亦漸加深，目前幾隊「中型班」的戰績，元朗已有七分，東方及恰和各獲得六分，雖然鐵行比上述三隊還賽少一場，但因僅得三分，則其失分亦較元、東、恰三隊爲多，而電話則爲獲得兩分，市政雖僅得一分，可是以市政外來球員的表現，實分增加祇是時間的問題，決不致長居榜尾，很可能漸於降班的急起直追，鐵行若不「配脚」，不過今天對光華要「求和」已屬不易，遑論爆冷門？故祇能抱輸少當贏的心理，希望對方後防有錯誤而爭取一分，但能否獲得入球？却要看鐵行前鋒是否有射門本領。

由於光華已有布朗加盟，試用這員流浪舊將把守中路，是大有可能的，而另一個中堅，則勢必在陳國良與古廉權之中選用其一，倘果然試陣，兩個把守中路的球員能否互相配合而達到很有默契呢？仍有待於考驗，而鐵行的內鋒却已被看作「射手」的李安度，萬一光華後防有錯漏，鐵行這員印尼中鋒即有機可乘而獲得入球，這也是「火船隊」唯一希望可以「求和」的本錢，當然守衛是否可使失球減至最少？也是鐵行搶分的關鍵，防守中堅的龔華傑，位置、脚法及頭腦均屬上乘，但遇有高速度的內鋒夾攻，則使他感到吃力，當防禦網中路動搖，則失兩三球並不稀奇，這也是鐵行搶分的困難，因此今天他們祇能盡力而爲，要使光華無法獲得入球，似乎並非易事。

在聯賽盤雄爭奪首席的形勢，光華仍較爲有利，它現爲八戰六勝兩和而得十四分，今天賽後首衛環尚有三仗，爲分戰電話、東昇、愉園，由今日起的末賽四場，是先與兩隊「中型班」對抗，然後遭遇兩場「大戰」，亦可以利用此役對鐵行及下仗逢電話而試準攻力，祇要能夠充分使前鋒及中場球員發揮作用，則光華仍可保持聯賽的首席地位，相信今天亦不致跌敗，看來鐵行也未易……

「火船隊」羣像

郭德先　崔永生　胡渠根　陳隆生　周德全　龔華傑　梁棠洪　蔡德梅　李安度　蔡韓玉

流浪攻力强合作佳 愉園頂唔住輸得服
流浪新將科利士有作用

有何所見

流浪昨晚在大球場滿座中的二萬八千多觀衆前。以二比〇在聯賽擊敗了愉園使聯賽爭雄的形勢更拉緊！

上半場開賽後，流浪便展開猛烈的攻勢，由於流浪有了新將科利士的加盟，中路衝刺力大增，開賽不久，愉園門前已草木皆兵，但流浪鋒將臨門一脚或頭鎚往往功虧一簣，不是斜出便是被朱柏和接去。至十多分鐘，流浪便憑着他們所謂的「新三劍俠」的合作先開紀錄。當時，韋羅比中路得球，推前幾步，再直線傳交切入底綫的韓德遜，祇見韓德遜不用踏定皮球便大脚刮出，科利士在鄭潤如斜纏下衝前一頂入網。

流浪在打開紀錄後更加强攻勢，反觀愉園方面，陣脚更見凌亂，前鋒不但不能突破流浪防綫，而向來藉以爭勝的中場亦祇能與流浪打成五五波。三名鋒將余……的美妙傳送根本起不了作用。

愉園後防亦不見得好，數度被對方突破，如非流浪各鋒將脚頭無襞的話，上半場已輸兩三球。

以流浪上半場的演出看來，他們將是本屆各項錦標的大熱門。在鄭鴻昌傷愈復出後，實力將更如虎添翼。

下半場續戰後，愉園後衛頻頻出擊，在中場取得了壓倒性優勢，下半場直沒有力量作一次有效的攻擊，愉園攻勢雖盛，但祇是禁區外的騷擾性攻擊，至二十分鐘，鄭潤如助攻，但皮球被截，由韋羅比交予科利士，標過黎新祥的截擊，成單刀之勢，一射入網成二比零，流浪便憑此球貞定勝局。

昨役雙方均曾更換兩個球員，愉園於下半場十九分鐘由周榮替劉榮業，三十一分鐘由吳汝賢換周志雄，流浪此時以鄧鴻昌入代郭家明，卅八分鐘，再由王展健代替黎榮富，開賽時雙方陣容如下：

（流浪）李度；麥哥利、史丹頓、宗啓明、黎榮富；李國華、韋羅比；森寶、科利士、郭家明、韓德遜

（愉園）朱柏和；黃文光、鄭潤如、黎新祥、林英傑；周志雄、張子岱、鄭國根；劉榮業、鍾楚維、余國傑

光華會開軍秘會議 會長希望不可再失

以我所見

光華因爲本週演出突然走樣，以致零比二在銀牌初賽敗于加山，既然失意于銀牌，但目前聯賽仍是唯一未敗之師，所以昨午在慶相逢酒樓，會長顏雄等召集全體球員召開軍事會商，研究今午破敵之計。

會長顏雄指出，去……且個別球員似乎有後勁不繼，但今日希望一失不容再失，今日踢回一場好波，挽回光華聯賽未敗之師的聲譽。

教練吳偉文根據各將操練之近況，擬定今日排出一個「四二四」式陣容與鐵行交鋒，據吳偉文指出：由於葉志强傷勢仍未痊癒，今仗只有暫充後備，不過最近有過去効力流浪之布朗來港加盟，今仗可上陣串演右後衛，故暫定陣基門將何容興，後防四大是布朗、陳國良、古廉權、潘長旺，中場仍是何新華及布連，前鋒四是沙維治、范拉利、伊在及小麥，吳偉文認爲是目前光華最理想之陣容。

會長顏雄指出：雖然目前光華鐵行兩隊之成績，當然是光華高出一班，不過鐵行之潛力也許不容小覷，因爲他最近看到鐵行各場之演出，其陣中之印尼援兵如李安度、蔡德梅等脚法很爲不俗，同時中場增添一員楊少年，使到鐵行鋒線之表現，更呈活躍得很多，所以昨午特別囑咐各將今日提高警惕，同時還必須全力爭取今仗領先之第一入球，以求激發鬥志之士氣。

最後教練吳偉文對今仗之分析，他認爲鐵行目前成績，雖是位列榜末第三，但鐵行後衛之防禦演來非常穩固，還經常在穩守之中，崔永生作自由中衛出擊，所以特囑潘長旺千萬不要輕出，否則便有回防不及之虞，不過，吳偉文這位光華教練認爲今仗，只要保持平時體力與鬥志，保持聯賽未敗之身，是有充份之信心。（廣）

鐵行光華陣容

（鐵行）郭德先；周德全、陳隆生、胡渠根、崔永生；梁棠洪、龔華傑、林水良；蔡韓玉、李安度、蔡德梅

（光華）何容興；梁活武、陳國良……布連、麥約翰、范拉利……

科利士係好嘢： 首次亮相之流浪援將科利士，昨晚演出相當可人，憑他一頭一脚，替流浪以二比〇淘汰愉園。此人身裁魁梧，控球脚法甚佳，不愧爲蘇格蘭國脚，亦本港外援名氣最響之一位。（李就攜）

鐵行當然具有鬥志 論實力仍不及光華

今日之戰

甲組足球聯賽今天續有一仗，鐵行對光華，下午三時半在花墟球場舉行，票價統收五元。

現在光華是甲組足球聯賽唯一未敗之師，比賽八場，六勝兩和得十四分，位居積分表上首席，戰績極佳。

在聯賽八場比賽中，光華都表現不俗，陳國良霸守後防，何新華、布連兩員中場瞻前顧後，非常活躍，前鋒伊地、詹維治、麥約翰數洋將的急攻亦甚爲銳利，以他們這樣的實力與鐵行對壘，自可應付餘裕，不難取得勝利，何況他們最近有布朗加盟，多了一員洋將助陣，實力增强，贏波機會更高，但是，成問題的却是他們在銀牌賽遭加山淘汰出局之後，士氣略受打擊，演出會不會因此受到影響而已。

鐵行目前在聯賽還未勝過一仗，比賽七場三和四負僅得三分，降班威脅甚大，最近他們在銀牌賽淨輸五球給流浪，狀態亦十分低落。

雖然鐵行印尼籍的中鋒李安度頗有威脅，無奈之人合拍，因而鐵行鋒力依然有限，本來他們的士氣甚盛，却爭不到理想的戰績便是這個緣故。

爲了爭取積分護級，鐵行的鬥志將沒有疑問，但是他們的球技與光華尚有一段距離，就是狀態方面亦遜一籌，因此除非光華因爲在銀牌賽遭加山淘汰出局，新敗之餘，演出大失水準，否則今仗仍是光華勝算高。

體育

布朗入光華有信心 教練認爲最佳衞材

圈中人語

光華今戰鐵行，將不因對方實力較弱而存心輕敵，相反地，他們決排出最理想的陣容應戰，其主要理由仍是隊中個別球員的近況稍差，要是偶一不愼的話，隨時會有陰溝翻船的可能。

新近從蘇格蘭到港而轉會光華的布朗，今午決定披甲上陣，教練吳偉文指出，布朗仍是正宗右後衛，有他助陣，後防當然較前更爲鞏固。另外，就近日他在操練時的表現，極令會方滿意，其狀態已達水準，故此今午之戰，布朗本人亦表示有信心作戰。

至於原來踢後衛之葉志强，今午暫居後備，如戰略有需要時，則隨時上陣搏殺，而其他位置的人脚，大致上沒有變動，相信仍以對加山一役時陣容大同小異。

布朗自加盟光華後，內心感到極滿意，他曾向記者表示：光華這隊波，極適合他的口味，因光華隊中大部份爲外籍球員彼此容易了解，故感情自然融洽，而踢波時的門路，大家亦知得清清楚楚，由於有以上之理由，相信在比賽之時，肯定能發揮他技術之所長。

光華自銀牌初敗於加山一役後，全軍在痛定思痛之餘，決心今後加倍努力，務求在作戰時有水準表現，失敗乃成功之母，經過上役對加山之教訓，各人在操練時就更爲賣力，經過週來的猛練後，相信他們今仗將可順利贏得是場賽事。（江）

三眼隊多個布朗 後衛綫自然較穩

今日「丁財旺波地」，由「三眼隊」出兵打「火船佬」場「平常杯波」，相信都有D睇頭者，因爲「三眼隊」今日多咗個「布褲浪」（布朗），後便當然穩陣過舊時，布朗聽講係用佢打右脚二閘先，睇定情形先至再變可也。「鋼骨遻」就讚到布朗話佢動力到加常，練波個陣叫佢抖吓都唔制，但話咁嘅「灰斗」眞難搵，起碼佢唔會偸鷄蛇王。雖然而家「三眼隊」有「怕臘死」（拍立士）同「劏鷄佬」（康奇路）番晒去「徵國」搵食，但「三眼隊」仍然有好多「大笨吧」够晒調動，何況「火船佬」亦冇乜嘢出色，故此今日「三眼隊」對呢兩分乃唔憂話攞唔倒者，除非突然失常咁又另外者也。

「火船佬」上次試過「七黃一杠」個味架，都怕係咁大咯！「馬拉兵」同「印尼兵」已經「見晒底」，起唔倒乜嘢作用矣，正如「師傅然」話頭，降就降啦，下屆打番上嚟都係一樣啫，呢屆搵D「外友」一番嚟梗係「谷」唔起者，但都盡咗力矣。而且，一隊波剩係晚練又點够哉，有晨操就「谷」唔倒也氣者，相信全港波隊中，就只有「火船佬」乃有晨操之一隊，呢層又好難講者，成班友仔多數係「朝九晚五」，如果有晨操就卽係叫佢嘥番晏D工啫！故此呢D乃「火船佬」之特色，不過今屆乃累在個D「外友」度，「谷」唔起至有而家咁「唔鹹唔淡」而已。

流浪尚有號召力 昨晚爆棚估唔到

尋晚場波又係「突爆」，估唔到「流浪漢」都重有D叫座力，加上個D「特級球迷」去捧「跑馬地班」場兼有「叉燒飯」送者，有波又有「水料」又有「叉燒飯」，正係何樂而不爲哉？不過，點樣捧場都冇用咯！「流浪漢」個件「貨利是」（科利士）果然係好波之人，但頂入第一個波祇係「三脚到龍門」頂得靚絕，但亦有D人話佢係「荊屁撞啱嘢」，但下半場佢個吓「單刀赴會」就眞演嘢，相信「跑馬地班」搵多幾個閘都「要」佢唔抵者，而且重加埋D「嘜嚦咪」都吹佢唔服。「傻俠」半場個陣就話：剩係上半場就應該有三個波入者，森寶、韋羅比，每人走一鷄，如果入埋乃三隻蛋先，咁樣下半場又唔同咁講也。

有棣嘢又係「好蕭者，「流浪漢」專係好似有心同「同路人」爲難咁，上次打瓜「油站隊」四個一皮，尋晚又打瓜「跑馬地班」，蓋份「煎雙蛋」俾D「同路人」嘆吓添。好多人笑「傻俠」，話佢拈住「一六七九」四條皇牌」就可以橫掃，呢個禮拜六不妨拈呢四個號碼去買「四重彩」或者擋啱中哂也。因爲一乃「呢度門神」（李度），六號乃「餵甩髀」（鮑羅比），七號乃「矮仔鬼」（韓德遜），九號乃「貨利是」（科利士），夾埋卽係「一六七九」，「傻俠」呢屆想唔發都難，因爲剩係拈住呢四件「皇牌」就殺馬，何況重有個十一號嘅「森寶」都好犀利者，今後都幾難頂得佢掂也。（簡靜）

象棋三角大賽 月底舉行三天

香港職業棋賽公司，港九國突會，爲提高本港中國象棋水準起見，聯合舉辦美洲、加拿大、台北、香港等各地好手，組隊成三角象棋大賽。

棋賽公司是由曾振邦、梁利成、李志海、黃崑華、黃榮鈞、陳醬等熱心棋運人士組成，此次集中美洲、加拿大、台北各地棋王在本港作公開比賽，是本港棋壇史上創舉。

三角棋賽，定於本月廿五日、廿八日、卅日在灣仔修頓球場舉行，開賽時間是晚上七時卅分。賽程如下：

十一月廿五日（星期一）美加聯隊對香港隊

十一月廿八日（星期四）美加聯隊對台北隊

十一月三十日（星期六）台北隊對香港隊。

三場棋賽門劵嘉賓十元，普通位三元。

美加聯隊，台北隊兩路大軍將分別於廿二日及廿四日相繼抵港，名單列后：美加聯隊，領隊李時佑，賽員曹悅强、徐俊傑、蘇秉湛、甄達新、梅永麟。台北隊領隊林文超，賽員顯……

週三初步報名

下星期三（廿七日）夜間賽馬初步報名公佈止截，計有六十六匹馬報名，其中一匹新世紀分報兩場比賽的，此次報名是供分編六場比賽，每場均有後備，不多也不少。玆將初步報名名單列下：

第六班　一五七五公尺

錦旋　亞洲皇后　跑得快　差利　中發白　珊瑚海　超人　皆利年　賀相逢　鐵寶　神龍　愛馬　銀子

萬里長城　欣心　麗鞍　露絲　滿利駒　甜蜜　聯合勝利　領航燈　大家發　名望　心寶　同意　新赤兎　珍味

威勁　浪淘沙　威勢高　雲威鹿

（卅五匹）

第八班　一〇三〇公尺

分秒必爭　棵棵好　東山少將　皇冠之寶　益友　五星上將　大情人　綠林

純利　新世紀　瑞榮　泰橋　蒙古王子　第三世界　威水　變成　常勝馬

（十九匹）

第八班　二〇〇〇公尺

恒星　風流劍俠　歡趣日　感恩　歡樂年年　直搭　幸運女　谷中公主　新世紀　新市場　太陽神　歐標

馬經

第三班長途賽 詹亞健實力强

盧遠論馬

由第六場第三班馬二三〇〇公尺長途賽事，是此次賽馬會日賽事中，最主要的一場賽事，除了是香港會盃錦標大賽之外，且可能是此次四重彩場次，同時亦指定爲場外孖寶第二口首關場合，集幾重責任於一身，故此對於此場賽事，有優先提出研究之必要。

在全部報名馬之中，除了正選之外尚稱有兩匹後備飛力及眞功，在近期晨課，此場馬匹都相當積極，看情形，到時出賽，棄權馬將甚少，如此一來，更構成此賽的緊張刺激，卽使是大熱門贏出，賠率亦不會太低的。

論鬥志最強，騎功最佳的，我認爲應該是米麗馬呼呼，因此駒上賽爆半冷，走勢甚佳，鞍上人占莊臣騎功超卓，功不可沒，賽後復課所見，呼呼勇態仍在，且覺比上賽贏馬時更佳，而負磅僅是象徵式的增加，上賽負一三八磅，此次加重兩磅亦只是一四〇磅，一三八磅可以應付，一四〇磅相信亦不成問題，看米麗對此駒的積極打磨，顯然有意捲土重來，務求連捷的。

詹亞健的坐騎，無論是高升或者是益民，在此場都有一定的份量，尤其是高升，我認爲跑二二三〇公尺長途最爲適合，這匹後勁甚佳的良駒，此次負重一三九磅出賽，亦只比上賽贏馬時加重一磅而已。看近課操練，仍在水準之中，如詹亞健選騎時，估計此賽的高升，贏馬的機會亦很高。

蘭尼因體重關係，必需放棄明月而選取勤得上陣，蘭尼對此系馬匹，門志比較堅强，而勤得亦苦苦磨練，頗有於此場重要賽事，一迺雄風之意思。

至於賀新當起的七四年份馬匹如金牡丹及同合等，近況都有進展，尤其是金牡丹，此次必是冷門，但此駒經上賽之後，身型及步伐都有進展，提防於令人不注意之下，爆出大冷呢。

一匹，乃高升，此駒已有恰好之進步，今次可以再贏，且必有四、五倍之賠率。

第七場，第二班跑一八〇〇公尺：未庭之金童上次跑大爛路，爲發達匙所挫，十分不值，今次場地啱好，可以必勝。

第八場，第五班，跑一六五〇公尺：太平山上次與高輝、巧感同場，得第三，是時高輝之騎者騎得特別乖巧，敗亦貼服，今次形勢不同，太平山早經轉好，在第五班隨時可勝，今次必無走鷄。

·曹霸·

草上霸王可再勝 金童太平山出頭

四方八面

本週末之賽事，有些馬會贏過又贏，亦有些上次跑得接近，今次必贏，馬迷且看分頭如何，可以跟進。

第一場，第五班跑一六五〇公尺：將不睇好飛行俠，而獨以爲草上霸王可以再贏，殿麗用三駒報名，而均非此駒之强。德誠、拿多利俱是助威份子。

第六場，第三班跑二二三〇公尺：張麗有三駒報名，實際最可靠之……

威震四方台型十足

羅拔少爺前速銳 齊天大勝亦不弱

七五年新馬第一次集體試閘時，在十月中旬舉行過，相隔一個多月至週日然後第二次試閘，參加者十六匹，大部份是首次未有參加者，亦有齊天大聖則在首次拒不入閘，故入閘，未有完成考驗，今次再參加。

不過此次入閘前表現馴良，入閘順利，出閘亦規矩，跑得不錯。這是一匹身長步濶，有速度之四馬，將來見成材。

第一組，參加者除齊天大聖之外，有明珠、羅拔少爺、良馬、生猛、生龍活虎、雅趣、好兄弟。在排閘時，齊天大聖既馴，入閘順利，祇有一匹羅拔少爺在開閘前大鬧脾氣，其後雖被牽入，但此次試閘並未滿意。開閘所見，在開閘之後，羅拔少爺表現，却相當出色，既出得快，而且直放到底，比較其速與同考驗之馬，度竟大有距離，跑出時間，八百公尺爲五十秒，兩個分段俱廿五秒，則不同凡響。

本來明珠、齊天大聖，一路跟第二、三同來，前段慢之生猛，却在返過一哩閘後發力，有特強之衝刺力，未到終點，已越過前兩匹，得第二，齊天大聖第三，明珠第四。出閘動作太慢之良馬，沿途包尾，落後太遠。

第二組有知味、羅密歐、龍虎榜、勝意、萬事得、粉紅鑽石及天比力七匹參加，入閘大致無麻煩，出閘包尾脫脚者是勝意，出閘未幾即由知味領先，羅密歐追上，并肩跑，龍虎榜跟第三，稍落後。但落大石鼓，龍虎榜已趕上在前頭，且入直路時進至與前兩馬并肩跑，結果外檔之龍虎榜冒爲，突出先到，羅密歐第二，知味第三，萬事得第四。此組跑出時間慢，八百公尺僅係五十八秒二，分段爲廿八秒三，廿九秒四，與第一組相差甚遠。

又是日另有四個試閘，有脾氣之賽馬參加試閘，爲叻女、嘉莉、德誠及名駒，在閘前大鬧脾氣，而且亦等太久了，益增其在閘內跳動。不過入閘之後幾次在閘內麻煩，但出閘則甚爲順利，叻女貼欄先走，名駒在外檔跟第二，嘉莉則單獨包尾。此次試閘表現叻女入閘仍未合格，尚未到可鞏時期，名駒有前速，嘉莉頭段太慢，且走勢頗勁，追上第三，但落大石鼓，德誠則跑得莫名其妙。八百公尺，跑出時間五十一秒四，分段：廿五秒二、廿六秒二。

今晨特別鏡頭（欄邊客）

好愉快	1.04.0(29.0)	助	火氣習升	儲谷顏力
更厲審	25.7(25.7)	加	體健力足	鋒芒畢呈
草上霸王	56.9(28.4)	白	步姿輕快	可以保持
勤得	59.8(29.0)	蘭	脚頭爽勁	神態極生
凱靈登	1.30.6(29.6)	加	從容勁佳	勇況穩定
羅拔少爺	26.3(26.3)	潘	蹄姿開揚	竄勢够利
自力	1.31.8(29.3)	加	神態活躍	悅目非常
愛甜蜜	57.4(27.8)	蘭	毛彩鮮明	有廻光勇
馬亞倫	25.4(25.4)	勞	走勢復壯	久休態起
飛馬王子	1.02.7(27.2)	勞	留得輕易	進步良多

晨操快訊

今日上午股市走勢

晨市交投疏落 行情牛皮小彈

股市今晨初期甚偏反覆，中段曾因放貨而見造價低挫，於尾市，少量買家入場，引動大市轉向穩定，整個上午交投仍未見有交佳的好轉跡象，但成價則見牛皮偏軟，至收市之際，大部份股份俱能以開市價成出。比較昨日收市價，一般股份俱見上揚三數價位。

市場之內並未聞任何有關利好的消息，經驗的經紀認爲，今晨市況牛皮偏穩，甚且有輕微的反彈，主要仍是技術性之調整，及若干空倉客補入所牽動，關於利好之消息，目前並未有聽聞。

市場中人指出，在恒生指數低破一七〇點，而逐創新低點後，利好的消息已不足以引動大市向上，相反的利淡的消息則經常被利用，但設若市價跌至某一程度，則任何消息對其刺激性經已減弱，而主要則要看本身的消息，及市場中的舉止而定。正如今晨的市況，若有較多的放空客出現，則低挫將是難免的，因爲今晨傳來英美股市俱報跌，而美總統福特在日本更坦承經濟衰退，此等消息，雖然已非新鮮，但若被利用，則市況不再低挫是不太可能的。因此，可以相信，目前的市況，已近於低點及比較失去敏感度的時期。亦可以相信市勢低挫的情況將會慢慢的調整過來。

在今晨的交投中，滙豐銀行以八元三五開市，較昨日的八元二五，升一角，今晨最低成八元三角，而收市時成八元四角。怡和以十二元一角開市，比前市升二角，最低見十一元九角，而終以十二元二角收市。和記首成一元六九，微升二仙，今晨最低見一元六八，而收市時成一元七角。會德豐以一元七二開市，最低見一元六七，而收市成一元七〇，較上日升二仙。置地開造三元七角，比較上日收市價升一角，今晨最低成三元六二五，而收市時以三元六七五成出。九倉以八元一角開市，較上日收市價七元九五升一角半，今晨最低成八元，曾見八元二角，而終以八元一五收市。新世界以一元一角開市，最低成一元〇八，而終以一元一角收市。

恒生中午指數

一六八·三三 升一·四七

金銀指數

指數	數值	升跌
綜合指數	一六·二六	升〇·一一
金指數	一五·八二	升〇·一七
銀指數	一八·七一	升〇·〇三

四家証券交易所 上午成交總額

交易所	成交額
金銀	二、九七〇、〇〇〇元
九龍	三四〇、〇〇〇元
香港	一、九一〇、〇〇〇元
遠東	四、八三〇、〇〇〇元

（昨日指數）

指數	數值	升跌
恒生	一六六·八六	跌一·九九
遠東	七九四·三〇	跌七·九二
金銀（綜）	一六·一五	跌〇·一五
（金）	一五·六五	跌〇·一二
（銀）	一八·六八	跌〇·二五

金價雖然暴升買家意淡

金飾生意今年顯著低落

商情

近來黃金價格急速高漲，但金飾的生意却見平淡，雖然說在百物騰貴之時，鈔票自是無形貶值，以往許多人會在金融動盪時購入金飾作爲保值，可是正因爲近來黃金價格漲得厲害，而使人有戒心，致生意落行甚少（按：昨日黃金價格已稍回落）。

金飾業商人表示：今年以來，金飾業的本銷生意一般來說都不好，比去年的生意約減少百分之三十之多。這固然是由於黃金價格的高漲之故，而主要的因素是因工商業受世界性經濟及能源危機的影響而不景，物價及生活程度不斷高漲，使人們的購買力衰退。

再說：一般人通常購買金飾，除佩戴外，亦可以作爲保值，另一方面，每逢婚嫁的旺月，金飾生意亦因而暢旺，可是目前雖已是婚嫁旺季，但金飾生意並未見好，這就是因金價高漲與購買力的衰退所致。

縱然人們辦婚嫁喜事必需購買金飾，也將購買的數量減至最低限度。

金飾業商人又說：除金飾生意減少外，玉器飾物的生意亦較去年減少三成。年前，由於外國流行中國熱，致使玉器首飾銷路大好，而其價格亦相應刺激不斷上漲，本港的玉器首飾生意亦跟隨好市，但在最近半年來，由於受世界性經濟危機的影響，購買力已普遍減弱，銷路亦隨之大爲退縮，外國及本港市場皆如是，以目前的市況來說，上好的玉器飾物，因具有保值作用，價格還不致下跌，而一般次級貨品的價格，則已較前低落。

此外，鑽石首飾的生意比較平穩，這主要原因在保值方面，況且價格不若黃金大幅高漲，以往金價漲鑽石價格亦會隨之上升，但今年却不然，金價雖高而鑽石價仍不起。至於今年的鑽石飾物生意，估計與去年差不多，根據統計顯示，今年鑽石入口可維持去年的數量。

不過商人却表示：以往入口的鑽石，轉口及本銷均各佔一半，但因世界經濟不景的關係，今年的鑽石轉口生意，已有顯著的減少，尤以轉口往日本及新加坡等地爲然，至於今年各種首飾的出口生意，亦減少了百分之廿之多。（平）

股經濟版

獲利回吐金價轉順 中東緊張後市看好

上半週金市（十八——二十日）追隨倫敦金市的反覆走勢，揚升的主要原因是中東局勢的影響，而金市趨低，除獲利回吐之外，則因美元稍告回定。

倫敦金市於週一收一九零美元，週二收一八七點五元，上落二點五美元。

港市九九金最高成一千一百廿二點五元，最低是一千零九。

週一（十八日）倫敦金市無報，承前市繼續做高，以一千一百零三元半做開後，攀升一千一百一十三元半，是日差幅達十元。

外圍消息刺激的焦點，是中東局勢緊張，可能重燃戰火，這次事件的遠因，據專家分析，原因有二點，政治與經濟因素各據參半：（一）阿剌伯在聯合國發言，以色列認爲被剝奪權利；（二）以色列經濟惡化，較早時以色列貨幣宣佈貶值百分之四十以上，以色列在政治經濟失利的困境下，隨時準備戰爭，以彌補其損失。

南非的減產或停止供應自由黃金市場，都引起人們的疑慮。上述因素影響下，金市步步趨升。

週二（十九日）倫敦金市報一八九——一九一美元，約閣港市九九金一千一百廿八點九元，是日開市一千一百一十九元，做低九元，全日最高價一千一百廿二點五元，最低一千一百一十五元，波幅爲七點五元。

外圍消息刺激的是美元疲弱，美國國內經濟籠罩着陰影，衰退現象越加暴露，汽車業銷售的困難，迫使佳士拿汽車廠準備在下月間停止生產新型汽車。

中東局勢尚未得到解決，北約組織更呼籲加強軍事力量，另一方面，埃及強調必須執行日內瓦的二四二協議，恢復阿刺伯的失地。

週三（二十日）倫敦金市收一八七點五美元，約閣港市九九金價一千一百零六點七元，是日金市開一千零九十六元，市道反覆向下，收市時爲一千零九十一點二元。

據場內人士分析，跟隨倫敦金市向下之外，主要是因成色問題，收現者甚少，因此，預料下週息價可能升至三級息（五角）。金市回軟是因倫敦市場獲利回吐壓力影響，美元挫後堅好，金市微順。

下半週金市走勢：金市挺升二百大關的可能性，不能排除，因爲如中東戰局一旦爆發，金市勢必上升。（一夏）

本報獨家報導 加拿大黃金期貨市價

加拿大溫尼伯黃金最近期貨收盤：

週三每安士成 183.05美元

前市每安士報 188.05美元

（下跌5.00美元停市）

倫敦金價收市掛牌：

×週三每安士買入價 179.00美元 ×週三每安士賣出價 181.00美元

前市每安士買入價 186.00美元 前市每安士賣出價 187.50美元

（下跌7.00美元） （下跌6.50美元）

英化學工業去年高達十億英鎊投資額

今年首九月藥品輸出逾二億鎊

據「化學年代」雜誌報導：英國化學工業去年共動用十億鎊作爲建設新廠房及購買器械之用，較前一年提高了百分之二十五。

過去十二個月內完成的計劃，價值超過三億四千二百萬鎊，另有一百項總值七億五千三百萬鎊的新計劃正在進行。上述各項投資之中約有三分之一是用於石油業及有關的石油提煉業，其中英國石油公司於去年投資達二億五千萬鎊。

化學工業的各項重要投資主要集中在蘇格蘭及英格蘭東北部等與北海石油發展有密切關係的地區。單是蘇格蘭區，去年投資化學工業的資金達一億四千二百萬鎊，而一九七二至七三年只得六十五萬鎊。除英國石油公司之外，卜內門集團的投資額亦頗鉅，達一億五千五百萬鎊。

去年英國化學及有關工業的營業額約六十七億鎊，而十年內增長率達到平均每年百分之六。

化學工業去年僱用工人四十二萬五千名，出口額提高了二億二千一百萬鎊，海外市場包括義大利、日本、尼日利亞、瑞典、西德、比利時及美國。

× × ×

今年首九個月內，英國輸入別國的藥品總值已接近去年的總數。英國藥品工業協會在倫敦發表今年首九個月內出口藥品總值爲二億一千七百萬鎊，去年全年爲二億二千一百萬鎊。今年的出口紀錄較去年同期增加了百分之三十五，藥品進口的收支平衡亦增加百分之三十一，出現一億四千八百萬鎊的順差。

該協會一發言人宣稱：若以全年計算，藥品工業界每一位男女職工平均爲英國貿易收支帶來二千鎊的順差。英國是世界上藥品出口最多的國家，主要品種爲抗生素、維他命、荷爾蒙及牛痘苗素。

目前英國每年出產的藥品值五億五千萬鎊，過去十年來每年增長率爲百分之九點七，英國共有藥廠超過三百家，去年的出口額首次打破二億鎊紀錄，較一九七二年增加了百分之二十二。

英國藥品的主要買家爲義大利、日本及尼日利亞，其他海外市場計有瑞典、西德、比利時、美國、法國、瑞士、澳洲及紐西蘭。

美股動態 市況繼續不景 指數微跌四點

【紐約廿日美聯社電】星期三紐約股市曾作輕微上揚，但收市時又轉下挫。

杜鍾斯卅種工業平均指數於午間上揚四點，收市前半小時跌四點，據經紀分析，較早時的揚升，主要是過去三日來指數劇跌四十四點之後作技術性反彈。

又說，國內經濟衰退與煤礦罷工工潮影響，雖以使股市上升，另一觀察家認爲，市道轉弱，主要原因，國會議員希望福特總統採取一系列經濟管制，使股市蒙上一層陰影，對上一次的管制剛於四月卅日終止，也曾使股市有不良的反應。

證券交易所於下午三時停止美國電話電報的掛牌，市價爲四十五點六二五。

杜鍾斯卅種工業平均指數跌四點四六，收市爲六〇九點五九；紐約證券交易所的一千七百七十二種股票中，下跌股佔八百卅四種，上升股佔四百八十四種，成交總額爲一千二百四十三萬股。

紐約證券交易所普通股綜合指數跌〇點一六，收市爲卅六點〇三。

紐約證券交易所成交最活躍股票

柏萊德	一三·〇〇
五洲電話	一一·〇〇
洪工德礦業	四八·〇〇
德士古	二〇·三七五
通用汽車	三一·二五
保麗萊	一八·七五
威士丁屋	八·八七五
楊格城	一三·六二五
飄比	三五·一二五
大西財務	一二·八七五

昨日十種漲幅最大股票

股票	前日收市價	昨日收市價	漲幅百分率
啓明	〇·二六	〇·三五	三四·六二
國際酒樓	〇·四〇	〇·四七	一七·五〇
瑞興	二·七〇	三·〇〇	一一·一一
世界發展	〇·二〇	〇·二二	一〇·〇〇
金門	六·一〇	六·六〇	八·二〇
油蔴地	六·一〇	六·五〇	六·五六
城都	一·七〇	一·八〇	五·八八
信託B	〇·一八	〇·一九	五·五六
大新公和	〇·五八	〇·六一	五·一七
太古B	三·一〇	三·二五	四·八四

股票	前日收市價	昨日收市價	跌幅百分率
港澳發展	〇·八二	〇·二五	六九·五一
至祥	〇·三八	〇·二二	四二·一一
利豐	〇·五七	〇·四〇	二九·八三
會德豐B	〇·二五	〇·二〇	二〇·〇〇
鱷魚恤	五·〇〇	四·〇〇	二〇·〇〇
亨隆	〇·三五	〇·三〇	一四·二九
大寶地產	〇·二一	〇·一八	一四·二九
海外銀行	一·七八	一·五四	一三·四八
信德企業	〇·九〇	〇·七八	一三·三三
仁孚	一·〇〇	〇·八八	一二·〇〇

拆息今晨不變 仍然成八厘半

【本報訊】今晨銀行同業拆息不變，以八厘半成交。

據銀行人士指出，兩日來拆息舉都維持上述水平，可見需求拆進的數量並不多，欲以八厘七五拆放，則無人問津。

市場內外

一事未完一事起 看戲心情看破關

股市已跌至「萬劫不復」之境況，不獨經紀大嘆五更天，連交易所亦要大喊皮費難頂。據「路邊社」非正式消息稱，某新會主席且有掛冠求去之意。

× × ×

股票市面不穩，稍有風吹草動，人人自危，且諸多猜疑，繼高昇、亞洲置地被停牌查數後，傳又有兩隻地產股被待查，這無異又是一枚待引爆的原子彈。

× × ×

市場內的股票像是相互在做一種競爭，看誰「跌得快」，且看和記與會德豐大家在昨日並駕齊驅的「開倒車」，銀行也企於八元邊緣，許多令人意料不到的股價竟然一一成交在眼前，怎不令搭家越來越覺得手上的股票變廢紙之戲言成眞實。

× × ×

百五點應是一大關口，但現時市場內外卻不聞有人對此關口有信心，大家環抱兩手，以看喜劇的心情來看它的破百五大關。（緻）

各地黃金收市價格

【倫敦二十日美聯社電】星期三各地黃金收市價（每安士以美元計）：倫敦：一八〇·五〇；巴黎：一八五·二二；法蘭克福：停市；蘇黎世：一八四·〇〇；香港：一八一·五一〇；貝魯特：每公斤五九二三。

倫敦股市現疲弱 金股軟順石油靜

【倫敦廿日路透社電】星期三倫敦股市疲弱，金融時報指數跌一點，收市爲一七五點七，政府公債跌近半點，主要受國內利率揚高影響，但，拋售壓力不大。黃金股軟順，金價大跌刺激。石油股轉靜，銀行及保險業股平穩。其他股票走勢上落不定。

美國股票走勢指數

【紐約二十日美聯社電】美國股市走勢指數：

種類	開市	收市	昨日收市比較
工業股	六一三·二七	六〇九·五九	跌四·四六
交通股	一四三·四五	一四三·四二	跌〇·六〇
公共事業	六六·四三	六五·九八	跌〇·七一
其他股	一九八·一一	一九七·二一	跌一·三八

昨日十種成交最多股票

股票	成交股數
和記	二，五九七，八〇〇
新世界	一，二四〇，二〇〇
會德豐A	六四三，〇〇〇
置地公司	六一九，五〇〇
大昌地產	四三九，〇〇〇
碧瑤金礦	三五〇，〇〇〇
滙豐銀行	三一〇，四〇〇
九龍倉	二七八，四〇〇
怡和	一九四，四六六
聯邦地產	一六〇，〇〇〇

金融淺析

美電鈔稍昇英鎊跌 金價暴瀉回吐力强

去息四元三角六仙尾盤一〇六一·四

【本報訊】週三外圍行情，金價方面：倫敦報一八〇·五〇美元（跌七元二角半），瑞士入價報一八〇·〇美元，出價報一八二·〇美元（跌六元半），巴黎報一八五·二二美元（跌五元七角），加拿大期貨報一八三·〇五美元（停市）。英鎊方面：倫敦轉讓鎊報二·三一九五美元（縮三錢八厘），美國告老士報二·三一八五美元（縮五錢五厘）。

歐洲金價，週三市受賣盤壓力影響，倫敦金價在連續多天報漲後，首次從高峯大幅度下降，由於傳出美國聯邦儲備局大力支持美元，抽出黃金，人心在急漲後獲利回吐者衆，倫敦金價頭盤跌兩元七角，報一八五·〇五美元，中盤再跌五元零五仙，報一八〇·五〇美元，中盤掛出後造價入價報一七九·〇美元，出價報一八一·〇美元，前市中盤掛出後造價入價報一八六·〇美元，出價報一八七·五〇美元，實則上入價比前市跌七美元，出價比前市跌六元半。

本港金市，昨日尾盤爲一〇九一·二，今晨開市報一〇五五·〇，最高報一〇六一·五，最低報一〇五五·〇，收市報一〇六一·四；息價訂去息四元三角六仙，上牌現貨無交收，公價定一〇六〇·〇。

美鈔微昇，大鈔報四·九七五，美電最高報四·九八四，最低報四·九八二。日元牛皮，報一六五·四；台幣一二八·〇；西德馬克報一九八·〇；法國法郎報一〇五·〇；瑞士法郎報一八六·五〇。

上午金融行情表

十一月廿一日（星期四）

（九九K金價）

開市 1055.0 收市 1061.4

最高 1061.5 最低 1055.0

（去息四元三角六仙）

（美鈔）	
最高	4.975
最低	4.965
（美電）	
最高	4.984
最低	4.982
（雜幣）	
日元（每萬計）	165.40
台幣（每千計）	128.00
西貢紙（每千計）	8.40
泰幣（每百計）	25.15
星加坡大紙（每元計）	2.15
星加坡細紙（每元計）	2.14
勞碑（每百計）	55.50
西德馬克（每百計）	198.00
法國法郎（每百計）	105.00
瑞士法郎（每百計）	186.50
加拿大紙（每元計）	5.06
澳洲元（每元計）	6.50
正鎊（每鎊計）	11.40
葡幣（每元計）	0.94
（歐洲金價）	
倫敦金價（每安士計）	180.50美元（跌七元兩角半）
瑞士金價（每安士出價計）	182.00美元（跌六元半）
巴黎金價（每安士計）	185.22美元（跌五元七角）
（英鎊）	
倫敦轉讓鎊（每鎊計）	2.3195美元（縮三錢八厘）
美國告老士（每鎊計）	2.3185美元（縮五錢五厘）

工商晚報上午股票成交報價表

類別	股票名稱	最高價	最低價	收市價
銀行及保險	滙豐銀行	8.40	8.30	8.40
	（英倫登記）			
	恒生銀行			51.00
	海外信託銀行			
	大華銀行			
	友聯銀行			
	永安人壽			
航業及倉塢	會德豐船務（A）			1.58
	會德豐船務（B）			0.16
	新世紀航業			
	維達航業			2.00
	萬邦航業			
	萬寶航業			
	亞洲航業			2.50
	華光航業			
	帝后船務			
	東方貨櫃	1.29	1.25	1.25
	保榮航運			
	新海康			1.13
	均益倉			3.05
	九龍倉	8.20	8.00	8.15
	安全貨倉			
	太古			3.20
	黃埔船塢	5.55	5.50	5.50
公用事業	天星小輪			
	油蔴地小輪			
	香港電燈			
	九龍電燈	10.10	10.00	10.00
	中華煤氣			6.20
	電話公司	9.20	9.10	9.10
	電車公司			
	九龍巴士	2.35	2.30	2.35
	中華巴士			28.00
工商投資	會德豐（A）	1.72	1.67	1.70
	會德豐（細股）			
	恒隆			1.40
	信託公司（A）			1.54
	信託公司（B）			
	怡和	12.20	11.90	12.20
	怡和證券	3.40	3.30	3.40

類別	股票名稱	最高價	最低價	收市價
工商投資	怡和實業			
	怡南			
	安達臣			
	滙豐投資			
	太平洋			3.40
	森那美			
	新英華			
	仁孚			0.83
	東泰貿易			
	船務投資			
	輝百美			0.49
	利獲家			
	利獲家海外			
	好世界投資			
地產置業	置地公司	3.725	3.625	3.675
	高富置地			
	亞洲置地			
	建煌新記			0.34
	輝富臨			
	大元置業			
	啓德置業			
	至祥置業			
	太古昌			
	華昌建業			
	永泰建業			
	大信置業			
	豪華			
	伊人置業			
	萬年置業			
	夏利文			0.30
	合和地產	0.69	0.68	0.69
	新鴻基			1.18
	南太平洋			
	和記地產			1.72
	力士地產			
	麗君地產			0.55
	嘉新地產			
	華大地產			0.36
	星港地產			
	金山地產			

類別	股票名稱	最高價	最低價	收市價
地產置業	恒生工業地產			
	大昌地產	0.46	0.45	0.46
	兆安地產	0.44	0.42	0.44
	嘉年地產			
	聯邦地產（A）	0.91	0.90	0.91
	萬邦地產			
	和豐地產			0.84
	亨隆地產			
	四海地產			
	利安地產			
	大生地產	0.82	0.80	0.81
	高升地產			
	萬生			
	僑漢置地			
	大寶地產			
	華光地產			0.36
	華信			
	利寶地產			
	城都地產			1.70
建築·企業發展	保華			1.80
	金門			6.50
	青洲英坭			
	港機工程	16.80	16.70	16.80
	鉅利基業			
	保利工程			
	海港工程			
	壯士發展			
	利興發展			
	泰盛發展			
	世界發展			0.20
	金閣發展			
	新世界發展	1.12	1.08	1.11
	寶福發展			
	聯興盛發展			
	盛大發展			
	遠東發展			0.26
	海南發展			
	香港發展			
	和寶			
	新同慶			

類別	股票名稱	最高價	最低價	收市價
企業發展	廖創興	0.51	0.48	0.48
	廣聯企業			
	安寧企業			
	聯合企業			2.00
	和記企業	1.71	1.68	1.70
	偉華企業			
	信德企業			0.74
	太古實業			
	和記股權			
	明輝發展			
	偉大發展			
	永昌盛			
	新昌			
	美漢			0.44
	金佑			
	富輝企業			
	明仁企業			
	捷聯企業	0.41	0.39	0.40
	順福企業			
	大富企業			
	裕顯企業			
	偉益置業			0.55
	啓明建業			
	國際實業			
	周生生			
酒店業	大酒店	3.90	3.85	3.90
	帝國酒店			
	城市酒店			
	永高酒店			3.70
	海港公司			
	美麗華酒店			
	百樂酒店			0.25
	凱聯酒店			0.73
紡織製衣	南洋紗廠			
	南豐紗廠			
	美豐纖維			
	協興針織			
	南聯和記			
	南聯實業			
	聯紡			

類別	股票名稱	最高價	最低價	收市價
紡織製衣	會德豐紗廠			
	大利			
	建生			
	鱷魚恤			
	眞善美製衣			
	長江製衣			
	麗新製衣			
	香港毛紡			
	新馬製衣			
	梅賓尼			
百貨酒樓及其他	南順			0.7
	永安			
	先施	7.00	6.70	6.7
	瑞興			
	大新（公和）			
	迪卡佛（A）			
	迪卡佛（B）			
	邵氏			3.1
	紅寶石			
	國際酒樓			
	夏香集團			
	食品工業			
	星島報業			
	橡膠信託			
	聯合橡膠			
	環球電子			1.1
	長江實業	1.97	1.86	1.9
	屈臣氏	2.50	2.40	2.5
	信昌			1.
	寶光			2.
	立興			
	生力啤			
	大亞石業			
	保星旅業			
	壯士集團			
	菲立斯			0.1
	茂昌			
	松下電器			
	熊谷組			
	海底隧道			

美日發表聯合公報
尋求耗油國間合作
保持與產油國友好

【東京廿一日美聯社電】美國與日本，保證達成「創造力與共同目的新時代」，俾遏止世界經濟危機，與保證合理的利用世界資源。

在福特總統結束他與日本領袖們兩天會談後所發表的一項聯合公報說，兩國特尋求石油消費國家間的合作，俾應付各項能源需要，同時並與石油輸出國家維持和諧關係。

該公報並答應兩國對能源需要和糧食供應問題，將共同合作。該公報說：「兩國同意需要進一步的國際合作努力，俾阻止一項經濟與財政危機。」

福特在電視台引述現已迅速成為一格言的說話：「我寧願為和平行一千哩，而不願行前一步，走向戰爭。」

【東京二十日路透社電】以日本首相田中角榮的前途為主要話題的日本政界，在今日當美國總統福特的訪問期已過了一半之際，又再出現騷亂。

執政自民黨內的數派系舉行會議，討論他們在福特於星期五日晨早前赴南韓之後所應採取的策略。

自民黨黨員同時在福特總統過訪時聯成一陣綫，但大部分的政客同意謂在福特離開後，一項新的政治鬥爭將會出現。

在被一份保守的月刊指控他的公私財產不清之後，田中即陷於他的政治生涯中最灰暗的時期之中。

日本報紙已開始再度揣測田中在福特離開之後，以及在國會特別會議召開之前辭職，可能是於下月。

「日本經濟新聞」報導說，田中派曾舉行會議，並已同意他們的最重要工作就是團結及為自民黨的前途而組成一個核心。他們並同意任何辭職的決定，須由田中自己作主。

【東京廿一日路透社電】福特總統經已完成四天官式訪問日本的政治部份，熱烈的重申友好關係，但對於如何減低油價的問題，幷未有獲得日本的特別協助。

基辛格（他一週前曾促請所有西方國家減少石油入口，俾作為迫使油價下降的一項步驟）昨天透露日本不一定要減少其石油入口，俾參加他那項計劃。基辛格對記者提及他於上星期四在芝加哥大學演說時說，「我們未有說明在此個國家要將石油消耗量減少百分之十。我們認為在今後十年，工業化國家集團的石油消耗量大體上應保持一個水平。」

乃洛比機場空難慘禍劇
首架珍寶機失事撞毀
有五十五人罹難六人失踪
波音公司派小組前往調查

【美國西雅圖二十日路透社電】波音公司的一個五人調查小組，已於今日離開此間，前往乃洛比，協助調查一架「德航」七四七型噴射機墜毀，使到至少五十九人喪生的慘劇，這是世界上第一宗珍寶客機失事撞毀事件。

收音公司一位發言人說：調查小組包括有一名意外調查員，一名七四七試飛機師和三名工程師。他強調說：這是波音七四七型飛機創下飛行了二百萬小時和超過一億二千萬哩的紀錄後，第一次重大失事。自從一九七零年一月七四七型航機從事服務以來，已經載客約七千五百萬人。

該發言人說：「德航」的那架噴射機，是波音公司所建造的第二十三架，於一九七零年四月開始服務。

【法蘭克福廿日美聯社電】「德航」一報告稱：星期三日在乃羅比失事之珍寶機，搭客一百五十七人中，九十六人週救。該公司聲稱：週難者有五十五人，另有六人仍列於失踪者名單內。

【乃洛比廿日合衆國際社電】一架德機上有一百五十七人的「德航」波音七四七噴射客機，今日在起飛後，機身發生顛撲，並在跑道終點一哩遠的田野中撞毀着火焚燬，據報至少有九十七人喪生。

這是「德航」的大型波音七四七噴射機自從五年前從事載客業務以來，第一次發生撞機的事件。

肯尼亞交通部長奧奇爲在宣佈初步的傷亡數時稱，許多從飛機殘骸發現的屍體，均已燒至面目模糊無法識認。該架藍、黃、銀三色的客機，是在一個沒有強風的日子中飛入晴碧的天空裏，機上有一百三十九名乘客和十八名機員。

它是墮落在一塊空曠的田野中，顯然是機尾部分擊中地面而先行斷裂，其後整架機身似在完全首尾分離，生還者乃藉此間不容髮的時機，在起火爆炸前逃生。

【乃洛比廿日法新社電】據在此間接獲的互相矛盾的報導顯示：在該架載有一百五十七人，於今日較早時起飛後墮毀的德航七四七珍寶客機中，有大約四十至八十名生還者。

該機是由法蘭克福續飛乃洛比至約翰尼斯堡。該機原載有乘客三百人，但大部分在乃洛比下機，但有一百三十九名乘客是要前往南非的，機上有十九名機員。在生還者之中，包括機師卡勒克及他的副手。據乃洛比的「德航」辦事處說，恐怕有五十九人已死亡，四十人受重傷而要入醫院留醫。據報有另外四十九人無恙，目前正在酒店中居住。

但另外一些報導，生還者的人數只得四十至五十名。

現場目擊者說，該飛機算錯了機場跑道的長度，算少了三公尺，使機翼觸着了地面。在飛機觸着地面時，機翼折斷，而飛機分為兩截。機尾部分着火焚燒，然後發生爆炸。

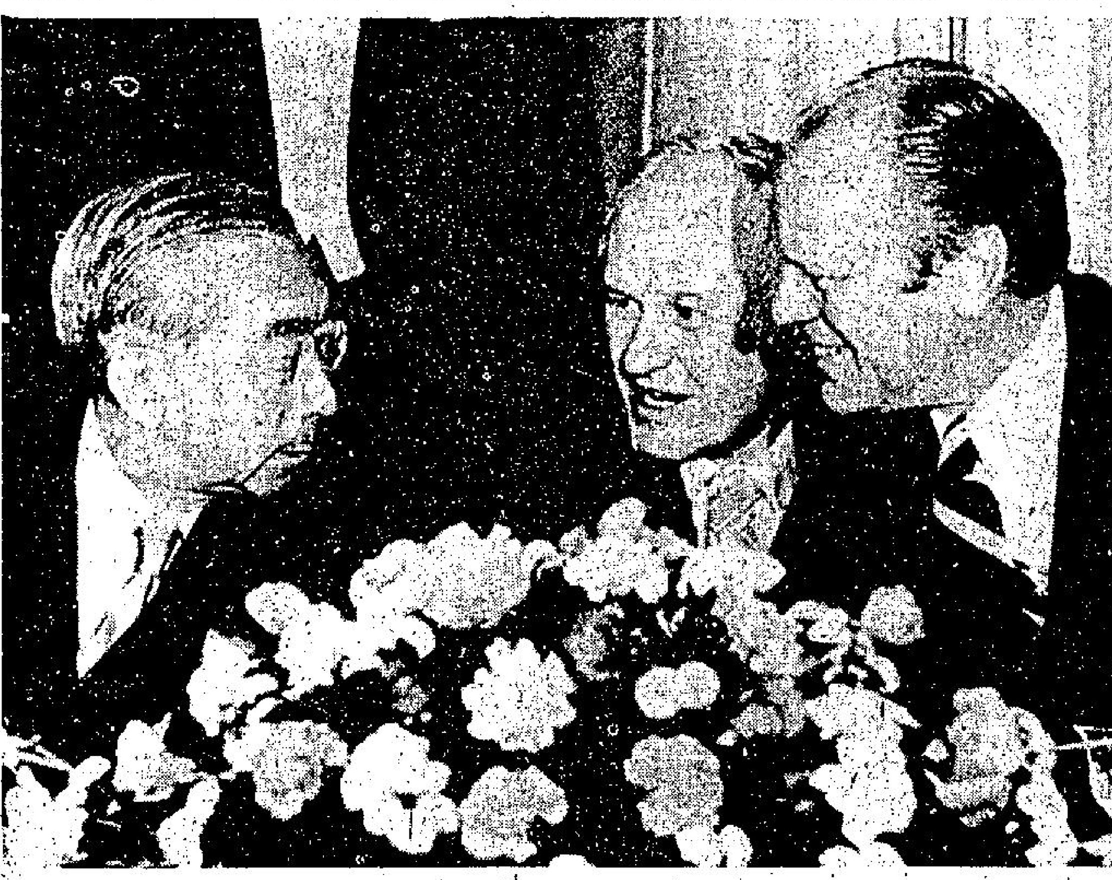

一架載有一百五十七人的「德航」珍寶噴射客機於十一月二十日在乃洛比機場起飛後不久發生顛撲，並在跑道終點一哩遠的田野中撞毀焚燒。圖為消防人員正竭力在殘骸中找尋生還者。

布會啓程往海參威
準備會晤福特總統

【莫斯科二十日路透社電】蘇俄共黨領袖布里什紐夫今晚離開莫斯科，飛赴海參威，準備於星期六日與美國總統福特作首次會晤。

蘇俄「塔斯社」說：隨同布里什紐夫的有外長葛羅米柯和其他官員。

該社說：美、蘇兩位領袖將對互相有關的問題方面，交換意見。

西方觀察家說：他們將設法結束限制戰略性武器的僵局，並為一九七五年至一九八五年新的十年期核子武器臨時協定的訂立，定下指導方針。

同時，中東問題幾可肯定將佔了會談中重要的地位，其他國際上的問題亦將談及。

據悉：布里什紐夫和福特兩人將在蘇俄瀕臨太平洋海岸的海參威附近一間健康中心內舉行會議。

美衆院金融小組主席
提法案要求延期施行藏金案
倫敦金價即暴瀉七美元

【華盛頓廿日路透社電】今日在衆議院提出的一份法案，欲把美國人的黃金私有權延遲六個月而後實行，但該法案獲得成功的機會甚微。

國會於本年較早之時通過一份法案，在本年十二月卅一日以後，解除禁止黃金私有權的法令。由於參衆兩院大多數議員贊成這法案，故在本年十二月底以後繼續維持禁止私人擁有黃金的企圖，似乎定歸失敗。

衆議院銀行事務委員會國際金融小組主席干沙利茲說，他意欲禁止黃金私有權的法令最少延長至一九七五年六月卅日，俾黃金私有權所產生的影響能够更周密地研究。

衆議員干沙利茲在衆議院提出他的法案時說：「禁止黃金私有權的禁令將保護美國人不致受倫敦與蘇黎世的投機者詐取和刧掠。」

一名干沙利茲的助手說，因為外國黃金商人在買賣黃金方面比美國商人及他們的委託人更有經驗，故他有這一種顧慮。

倫敦金價頭盤報一八五．零五美元，尾盤報一八零．五零美（價與前市尾盤比較跌七．二五美）。

又：瑞士金價頭盤（入）報一八六．五零美元，（出）報一八八．零零美元（價與前市尾盤比較跌零．五零美。）

【華盛頓廿日路透社電】參議院財政委員會今日通過一份國際貿易法案。如果蘇聯准許更多猶太人移居以色列，則這法案將給予蘇聯減低關稅率好處貨款條件的待遇。

這法案已通過衆議院，而參議院將於下月予以討論。

財政委員會主席郎格不欲肯定地透露這法案於國會在下月底休會之前，能在參議院通過。

「讀賣新聞」報導
田中將於下週一
公佈其辭職決定

【東京廿一日法新社電】「讀賣新聞」今天說：日本首相田中角榮在雜誌透露他各項可疑財政活動後，一般對他領導日漸增加不信任心理的田中後致該一項決定，雖然因為他覺得他與訪

該報引述田中方面人士的消息說：田中可能由星期六一直至下星期一開始與本黨政府和自由民主黨人員舉行會談。該消息說，在該三天期間，田中將表示其辭職的意向，幷將請求自民黨高級黨員們提出一個新的黨主席，該主席將自動出任為首相。

攻擊以鎮巴游承認
另一次戰爭將來臨

【貝魯特二十日路透社電】昨天在約但邊界附近一個以色列市鎮發動襲擊的巴勒斯坦游擊組織，今日承認中東的另一次戰爭即將來臨。

「巴勒斯坦人民主解放陣綫」一位發言人說：該陣綫支持巴勒斯坦人與約但、埃及和叙利亞舉行會議的建議，因為這樣對準備應付第五次以、阿戰爭會有幫助。

該發言人在貝魯特的一次記者招待會中發表談話，他同意大馬士革的該陣綫一位發言人昨晚所發表的聲明，即謂將來會出現更多像昨天拜特舒因的襲擊事件。他否認有三名突擊隊員曾經從黎巴嫩或約但越境。

至於三名突擊隊員被以色列軍隊擊斃後，遺到以色列聚焚屍遺事，該發言人說：以色列應該保存他們的骨灰，「因為我們將準備索回這些骨灰的。」

【大馬士革二十日路透社電】巴勒斯坦領袖阿拉法今天飛抵大馬士革，隨即與叙利亞總統阿沙德舉行會談。

權威人士說：「巴勒斯坦解放組織」領袖阿拉法把他於去週在聯大發表演說，陳述巴勒斯坦問題的發展後，到古巴訪問的結果，向叙利亞總統作簡短的叙述。

巴解行政委員會將於翌日在阿拉法主持下，在大馬士革召開一項特別會議。利雅特的巴勒斯坦權威人士說：阿拉法將於明天前往莫斯科訪問。

「德航」一架波音七四七珍寶噴射客機於十一月二十日在乃洛比機場失事，差不多有一百人罹難。該機在起飛後數秒間發生顛簸，並在跑道終點一哩遠的田野中爆炸焚燒。有五十至六十名乘客倖被人從飛機殘骸中拖出獲救。圖為生還者離開機場的情形。

義個多月來政治危機結束
莫洛通知里昂總統
組成義大利新政府

【羅馬二十日路透社電】候任總理莫洛今晚通知里昂總統，他可以組成義大利法西斯主義之後第三十七屆政府，以結束十月三日以來的政治危機。新政府將由多數黨——莫洛所屬的基督教民主黨黨員以及共和黨組成。它將要依賴國會內的社會民主黨及社會主義黨支持。

政治消息人士聲稱：莫洛現時將擬定內閣部長人選，名單預料須於本星期底呈交里昂總統，然後可能在下星期初提交國會表決信任。

新總理將要面臨一連串長久以來的經濟問題，包括通貨膨脹及廣泛失業。這些問題都由於此次持久的政治危機而益趨惡劣。

為遏止外來存款狂潮
瑞士銀行宣佈
徵收存款稅項

【伯爾尼十一月二十日路透社電】瑞士本日宣佈向非居留瑞士的外籍人存於瑞士銀行的款項徵收每年百分之十二的稅，而美其名曰「負（倒貼）利息」，並追溯十月卅一日開始生效，以遏阻外來存款的狂潮。

此項由瑞士政府配合瑞士國家銀行的聯合行動，係志在對抗時國際金融市場動亂對瑞士經濟可能造成的有害後果。

瑞士政府宣稱：過去數日來購買瑞士法郎者大增，而美金兌換率已沉至絕對最低點。瑞士法郎扶搖直上，較其他歐洲貨幣（尤以西德馬克為然）更吃香。又稱：為遏阻此一可能對瑞士經濟有壞影響之趨勢，政府必須採取此種行動。

瑞士法郎升值可能使瑞士出口貨品因價昂而滯銷，並使遊客裹足不前。

瑞士國家銀行現時更考慮另一策略，規定新開的非瑞士居民外國人士法郎戶口必須有最低存款額的制度。

猶憶不過一個月前，瑞士政府曾經取銷了一九七二年對外籍非瑞士居民存款所開徵的百分之八的「負利息」。

上述政府聲明發佈之後，瑞士蘇黎世外滙市場中的美元交易狂增，美元價值亦上升幾達一角。現時一美元兌瑞士法郎二點七五至二點七七之間。而該消息未宣佈前則為二點六七五。

瑞士銀行家對此項早就應該實行的瑞士法郎反升值措施表示衷心的歡迎。

兩日前美元在蘇黎世外滙市場跌破紀錄而至每一美元兌瑞士法郎二點五九。去年一月份的美金可兌瑞士法郎三點四四。

【慕尼黑廿日路透社電】美元在這裡外滙市場今日開始回升，並於本星期以來首次板升至超過二點五零馬克水平。商人們說，美元以二點五一三零馬克收市，比之今日開市之二點四七四零升高幾近零點零四馬克。

英鎊亦隨美元上升，每鎊以五點八五零馬克收市。今晨英鎊每鎊值五點七六六馬克而昨晚收市之價值則為五點七四五馬克。

馬克對美元比值下跌的原因是受到瑞士法郎的國際價值下跌所影響，瑞士法郎的國際價值下跌，是因瑞士政府再採用對不在瑞士居住的居民之瑞士法郎銀行存款徵收負利息，瑞士政府的行動是阻止在瑞士國外居住的人在國內開瑞士法郎戶口。這行動之目的旨在阻止不需要的美元湧入瑞士。

英工會領袖發出備忘錄
提醒屬下工會注意
工黨政府合約條款

【倫敦十一月二十日路透社電】英國工會領袖今日決定向全國各工會致送一項措詞凌厲的備忘錄，以提醒各工會注意曾與工黨政府所訂立的社會合約關於工資要求的條款。同時，工商偏主領袖亦已決定暫無向各偏主發出（新金限額）提示的必要。

英國各行工人聯合總會的最高執行當局經長時期的會議之後，決議向全國各工會致送備忘錄，以凌厲措詞喚醒各屬下工會對社會合約條款的注意。

在礦工聯會拒絕政府提議的動工獎提議的陰影籠罩之下，英工聯總會的通知書呼籲各工會各盡所能，以保障社會合約的成功執行及對解決國家困難作出貢獻。

同時，擁有委員四百人的英國工業總會亦已決定不向偏主會員發出提示或要求政府制定入息的政策。該會主席貝德曼表示：若英工人聯合總會不能與政府達成抑制薪金之協議辦法，則英工業總會亦將徒勞無功。

英工業總會又激烈反對政府所提議的「保障就業法案」，指該法案為「偏私，一面倒向工會有利的一方。」

台糖出口增倍
世界糖價劇漲

【台北二十日法新社電】由於世界糖價急劇上漲，台灣今年之食糖出口收益比去年增加一倍有多。

台糖公司發表一九七四年之出口數字為二億千萬美元，去年之數字為九千萬美元。本收成年度台糖準備出產七十八萬公噸食糖，上一個收成年度為八十五萬公噸。

台糖明年將輸出四十六萬公噸食糖。南韓購買二十萬公噸，其餘的將輸往日本（十二萬公噸）、美國（八萬公噸）、中東（二萬公噸）和馬來西亞及星加坡（四萬公噸）。

瑞典報章揭露
俄致力使共黨接管芬蘭

【斯德哥爾摩二十日路透社電】一份首要的保守派報章今日在此間聲稱：該報獲得一些秘密文件，顯示蘇俄正透過駐赫爾辛基的大使館，致力使社會主義派接管芬蘭。

「瑞典日報」一篇文章載稱：該批文件是蘇俄人士及芬蘭共產黨領袖之間的談話紀錄，其中透露了將芬蘭社會逐漸社會主義化的計劃，包括勸導共黨滲入軍部及警方。此間的芬蘭大使館發言人謂：他的政府不可能會對該篇文章置評。而接近蘇俄大使館的消息人士則形容那是煽動性文章，但不允進一步置評。

該報又稱：文件披露出目前駐赫爾辛基的蘇俄大使史提班諾夫，在致力使中立的芬蘭社會主義化方面，担任關鍵角色。

特別貢獻　超級巨片
注意公映日期
名重世界影壇：日本權威導演
黑澤明執導名片週
皇后　麗聲　皇都　聯邦
每日選映一部

京都·凱聲
今天　五場盛大映獻
新藝國際發行公司　派拉蒙公司出品巨片
全新手法　全新作風　全部動作　全無冷場
榮獲兩項金像獎！
莎劇聖手　國際大導演　柴菲拉利　生平最心得意大傑作！
請早定座
殉情記
ROMEO & JULIET
英俊小生　李安納·韋定
美艷女星　奧莉花·荷茜
性格小生　米高約
三大巨星合演
時代意義·青春氣息
現代化莎劇！
特藝七彩

新華·東方·新聲
後天盛大獻映
一代名片捲土重來
麥里斯　尊米路士　兩大巨星攜手主演
白馬神童

Run Wild, Run Free
人情味濃！無比上乘！都百看不厭！
戴維斯巨獻

紐約·大華·金冠
今天第九天獻映
五場請早定座
七彩濶幕
歐洲公司巨獻
硬派巨星　查理士布朗臣
泰利沙維拉合演
滿城風雨　充滿血腥
明報評語：查理士布朗臣的殺手形象有型有格，他的舉手投足，都使布朗臣影迷感到高興。
鐵膽

VIOLENT CITY
兒童不宜